EL DIARIO PALENTINO

N.º REFUNDIDO 6.939

Fundado en 1882 y 1890

TELEFONOS
1353 REDACCIÓN
1526 IMPRENTA
2006 ADMINISTRACIÓN

EL DIA DE PALENCIA

Depósito Legal: P—2—1958

(Franqueo concertado)

DIRECCIONES
DIRECCIÓN Y TALLERES: MAYOR, 99
APARTADO DE CORREOS, 17

MARTES 27 AGOSTO 1963

EDICION MADRUGADA

1'50 ptas.

S. E. el Jefe del Estado llegó al Pazo de Meirás

Desembarcó en el "Azor" en el espigón de Sada

Le acompañaban su esposa, nietos y varios ministros

El público le hizo objeto de cariñosas muestras de afecto

La Coruña, 26. — Su Excelencia el Jefe del Estado ha llegado en el yate «Azor» a las siete y media de la tarde al espigón de Sada, desembarcando seguidamente en una falua. Con Su Excelencia llegaron también su esposa, doña Carmen Polo de Franco y sus nietos María del Carmen, María de la O y Francisco, así como los Ministros de Marina, don Pedro Nieto Antúnez, y del Ejército, señor Martín Alonso.

Se encontraban en el espigón de Sada para recibir a Sus Excelencias, el Ministro de Información y Turismo, señor Fraga Iribarne; Cardenal Arzobispo de Santiago, doctor Quiroga Palacios; capitán general de la Región, señor López Muñiz; capitán general del Departamento Marítimo de El Ferrol del Caudillo, señor Suances Jaudenes; director general de la Vivienda, don Enrique Salgado Torres; general jefe de la Región Aérea Atlántica, señor Grima Alvarez; subsecretario del Ejército, señor Pérez Soba; Rector de la Universidad de Santiago, señor Echéverri; Gobernador militar, señor Bermuy Gómez; presidente de la Audiencia y fiscal jefe, señores Rodríguez Suárez y Leirado Sacristán; presidente de la Diputación Provincial, señor Puga Ramón; don Pedro Barrie de la Maza, Conde de Fenosa; consejero nacional del Movimiento, don Rafael Salgado Torres; comandante de Marina, señor Díaz Pache Moreno; delegados de la Vivienda y Trabajo, señores Carreras y Presas y González Delgado; jefe superior de Policía, señor Cabrero Hernández; alcalde de La Coruña, señor Sanjurjo de Carricarte; de El Ferrol del Caudillo, señor Cenal Mor; de Santiago, señor Porto Anido; de Sada, señor Del Valle Ordiere; de Puentedeume, señor Sarmiento; de Miño, señor García Rodríguez; administrador provincial accidental de Aduanas, señor Varela Fernández; director del grupo de puertos de La Coruña, zona norte, señor Cebrián; delegado provincial de Información y Turismo, señor Serrano Castilla; jefe del Gabinete de Prensa de Su Excelencia, señor Lozano Sevilla; y Consejo Provincial del Movimiento en pleno. Se encontraba también presente el jefe de la Casa militar de Su Excelencia, teniente general don Camilo Meléndez Tolosa.

Al llegar Sus Excelencias y los ministros al espigón de Sada, se dispararon con profusión bombas de palenque, mientras la fragata «Hernán Cortés», que escoltaba al yate «Azor», disparaba las salvas de ordenanza.

El Jefe del Estado y su ilustre esposa fueron saludados por las autoridades y personalidades allí presentes y las esposas de las autoridades coruñesas obsequiaron a doña Carmen Polo de Franco con artísticos ramos de flores.

El Jefe del Estado pasó luego revista a una sección de la Organización Juvenil española de La Coruña y seguidamente se trasladó en unión de su distinguida familia al Pazo de Meirás, acompañado de las autoridades y personalidades coruñesas con las que departió unos minutos, retirándose momentos después a sus habitaciones.

Al entrar en la ciudad de Sada el Jefe del Estado y su esposa, los numerosos vecinos que se habían congregado en las inmediaciones del espigón y en el trayecto hasta el Pazo de Meirás, prorrumpieron en vítores y aplausos que se intensificaron al descender ante la puerta de su residencia veraniega en donde también había numerosísimo público.

La ciudad de Sada ofrecía un magnífico aspecto, adornada con profusión de gallardetes y un letrero luminoso que a la entrada figuraba con el nombre de la ciudad.—Cifra.

Los aprendices del INI peregrinan a Santiago

El marqués de Suanzes hizo la ofrenda contestándole el cardenal Quiroga

Santiago de Compostela, 26.—Doscientos aprendices de las empresas del «INI» que forman en el campamento «Francisco Franco», en Gandario, han realizado una peregrinación al sepulcro del Apóstol Santiago.

La ofrenda al santo y la invocación estuvo a cargo del marqués de Suanzes y el Cardenal Quiroga Palacios contestó al oferente.

Seguidamente y en el salón de sesiones del Ayuntamiento, se ha celebrado una recepción en honor del señor Suanzes y de los peregrinos.—

El Año Santo Teresiano

Avila.—Se realizaron en Avila una serie de actos conmemorativos de la clausura del cuarto centenario de la reforma carmelitana. En representación del Papa, el Cardenal Larraona como delegado Papal, coronó la imagen de San José. En los actos conmemorativos presentes, en representación del Jefe del Estado, el Capitán General y Vicepresidente del Gobierno, Muñoz Grandes, y el Ministro de Educación Nacional, Lora Tamayo, y altas autoridades eclesiásticas y civiles. En la foto, el Cardenal Legado, Arcadio Larraona, junto con otros altos Prelados durante la coronación canónica de la imagen de San José.—(Foto Europa Press)

OIDO AL NUMERO

Un millón de pesetas para el 69.431

Premios "gordos" de la Lotería de ayer

Madrid, 26. En el sorteo de la Lotería Nacional celebrado esta tarde, han resultado premiados los siguientes números:

69.431 Premiado con 1.000.000 de pesetas: Las Palmas, La Coruña, Bilbao, Madrid, Granada, Murcia, Oviedo, Santa Cruz de Tenerife y Zaragoza.

77.842 Premiado con 500.000 pesetas: Telde, Horta, Sevilla, Santa Coloma de Farnés, Madrid, Barcelona, Cartagena, Palma de Mallorca y San Sebastián.

48.492 Premiado con 250.000 pesetas: Sevilla.

Premiados con 50.000 pesetas, los números 25.459 y 71.015.

Premiados con 25.000 pesetas, los números 15.075 y 46.261.

Premiados con 15.000 pesetas, los números que terminen en 2.414 ó 4.460.

Premiados con 5.000 pesetas, todos los números que terminen en 002.

Premiados con 1.500 pesetas, los números que terminen en 57 y 29.

Aproximaciones: Premiados con 30.020 pesetas, los números anterior y posterior del primer premio.

Premiados con 15.000 pesetas, los números anterior y posterior del segundo premio.

Premiados con 8.475 pesetas, los números anterior y posterior del tercer premio.

Además están premiados con 1.500 pesetas, los números 69.401 al 69.500, excepto el 69.431, los números 77.801 al 77.900, excepto el 77.842 y los números 48.401 al 48.500, excepto el 48.492.

También tinen premio de 1.500 pesetas, todos los números terminados en 31 y de 150 pesetas los números terminados en 1. Cifra.

La situación laboral en Asturias

Se fija en 13.145 los mineros parados

Oviedo, 26.—Con la clausura gubernativa dispuesta hoy lunes para la mina «La Camocha» y para las diferentes explotaciones de la cuenca del Nalón, en las que no se ha producido la asistencia al trabajo después de su apertura, la situación ha entrado en una fase estacionaria, fijándose en 13.145 el número de trabajadores a que asciende la plantilla de las explotaciones. Todas actualmente en cierre, lo que supone un 25 por ciento del censo laboral del carbón en la región.

Son de señalar diversos aspectos contradictorios del conflicto; así dentro de la misma cuenca afectada del Nalón hay empresas en las que se trabaja, como ocurre con Solvay, mina La Conchita (de Respinedo), mina San Vicente, coto Musel, etc. e incluso en empresas que tienen pozos gubernativamente cerrados. Hay otros en actividad. Así ocurre con la sociedad Duro Felguera, que tiene abiertos los pozos números 1 y 2 de Mosquitera y Aramil o en la empresa Minas de Langreo y de Siero que, integradas por tres pozos (Lascara, Pumearalube y El Viso), tienen los dos primeros en actividad y el tercero clausurado.—Cifra.

Llamamiento de U. Thant a todos los Estados del mundo

Para que suscriban si aún no lo han hecho, el tratado de Moscú

Sede de las Naciones Unidas, Nueva York, 26.—El secretario general de las Naciones Unidas, U Thant, ha hecho un llamamiento a todos los Estados del Mundo, para que suscriban —si aún no lo han hecho— el tratado tripartito de suspensión parcial de pruebas nucleares de Moscú —que —según dijo— ha dado al Universo nuevas esperanzas de paz y de progreso.

El jefe de la ONU en el preámbulo de su informe anual, ha manifestado asimismo que las perspectivas internacionales son más brillantes y que la Organización de las Naciones Unidas se ha fortalecido durante los acontecimientos registrados en el pasado año.

La consecuencia del desarme completo —sigue diciendo U Thant en este documento— continúa siendo «el problema más importante de nuestro tiempo» y, a este respecto, tanto la firma del convenio de prohibición de pruebas nucleares como el establecimiento de la línea de teletipo directa, Wáshington-Moscú, eran hechos de «la mayor significación».

Subrayó el secretario general de la ONU el valor de la Organización supranacional, como «ocasión de diálogos» entre los Estados de litigios, citando los casos de la crisis cubana del pasado actubre, y la pacífica entrega de Irian occidental «Nueva Guinea del Oeste) por parte de Holanda e Indonesia «gracias a la cooperación de los dos Gobiernos interesados primariamente».

Las actuales misiones de las Naciones Unidas, en el Yemen, en el Borneo del Norte, y en el sultanato de Sarawak —agregó U Thant— «tropiezan con dificultades y problemas especiales; pero, por otra parte, constituyen una evidencia continuada de la utilidad de este Organismo mundial para suavizar las tensiones y facilitar soluciones pacíficas de cuestiones que, en otro caso conducirían a suspensiones de relaciones o situaciones difíciles.—Efe.

"Mano a mano" Bahamontes-Anquetil

Jacques Anquetil y Federico Martín Bahamontes, se estrechan la mano al terminar el Omnium en el Palacio de Deportes de Madrid, en el que el toledano se tomó la revancha del «Tour». Bahamontes ganó en las pruebas de kilómetro lanzado y en velocidad y perdió netamente en la de persecución.—(Foto Fiel)

Di Stéfano, puesto en libertad

Fue abandonado por sus secuestradores en las cercanías de la Embajada española

El jugador del Real Madrid tomó un taxi y se presentó de improviso en la residencia diplomática

SE CONFIRMA LA NOTICIA

Caracas, 26.—Se confirma la noticia de que los rebeldes pro-castristas venezolanos han puesto en libertad al delantero centro del Real Madrid, Alfredo Di Stéfano.

El jugador madridista fué abandonado por sus secuestradores en la Avenida del Libertador, en un tramo situado a unos seis bloques de casas de la Embajada española. Di Stéfano tomó inmediatamente un taxi y se presentó de improviso en la residencia de la representación diplomática española, donde fué recibido con general alborozo.

El delantero centro del Real Madrid aparecía vestido con una chaqueta de seda marrón y una camisa de «sport» —ambas prendas prestadas por los raptores—, unos pantalones de color caqui y unos zapatos con suela de goma. Los pantalones y los zapatos eran los mismos que llevaba puestos el jugador cuando el sábado fué raptado por los rebeldes castrista-comunistas venezolanos de su habitación del hotel Patomac. —Efe.

UNANIME CONDENACION DEL RAPTO

Río de Janeiro, 26.—El rapto del delantero centro madridista, Alfredo Di Stéfano, por los miembros de la Organización Antigubernamental venezolana F. A. L N., ha causado gran impresión en los círculos deportivos de la capital brasileña. Todos Cifra.

los periódicos de la capital han ofrecido en sus primeras páginas una extensa información sobre el inesperado hecho.

Ha sido unánime la condenación del golpe dado por los terroristas enemigos de Betancourt, pero los periódicos han destacado declaraciones de conocidas figuras del fútbol carioca, entre ellas Nilton Santos, zaguero de la selección nacional brasileña y Carlos Castilho, as del Fluminense, los cuales han censurado la acción de los terroristas del F. A. L. N.

Si los revolucionarios del F. A. L. N. —ha declarado Carlos Castilho— querían decir al mundo algo contra el Gobierno venezolano, debían haber buscado otros medios y dejar en paz a un futbolista de uno nación extranjera».

La noticia de la puesta en libertad del jugador español fué más tarde acogida con general contento en los círculos futbolísticos de la capital.—Efe.

INTENTARON SECUESTRAR AL ORGANIZADOR DEL TORNEO

Caracas, 6. — Damián Gaubeca, organizador venezolano del torneo internacional «Pequeña Copa del Mundo», ha sido atacado esta mañana en su despacho, situado en el sexto piso del edificio «Casabara», por tres individuos armados de revólveres, que le ordentaron que les acompañara.

Al negarse Gaubeca a hacerlo, fué golpeado brutalmente. El agredido comenzó a gritar, despertando la alarma en todo el edificio, lo que hizo que los atacantes huyeran.

Los agresores indicaron a Gaubeca que «tenía que hacer compañía a Di Stéfano», razón por la cual se da como seguro que pertenecían también a la organización antigubernamental venezolana «Frente Armado de Liberación Nacional».—Efe.

— o —

N. de la R.—*Recibida la noticia de haberse puesto en libertad al jugador Alfredo Di Stéfano, publicamos a continuación un resumen de las informaciones que, anteriores a su liberación, habían llegado a nuestra Redacción, dado el interés con que en todas partes se ha seguido este incidente.*

ESPERA INQUIETANTE

Caracas, 26. — (Servicio especial de la Agencia Efe, desde su Redacción conectada telefónicamente con el Hotel Potomac, dt Caracas).

«Hemos sufrido una gran decepción: Esperábamos la devolución de Di Stéfano esta mañana y no ha sido así», ha declarado esta tarde desde Caracas un redactor de la Agencia Efe al jefe de la expedición del Real Madrid por tierras hispanoamericanas, d on Miguel Moraleja.

«La Embajada de la Argentina en Caracas —ha seguido diciendo el directivo madridista— nos comunicó ayer con la mayor alegría que había recibido una llamada anónima de los raptores, indicando que Alfredo sería puesto en libertad entre la una y las dos de la noche, hora de Venezuela (entre las siete y media y ocho y media de la mañana, hora española). Hemos estado todos esperando ansiosamente. Pero no lo han devuelto».

Hemos preguntado al señor Moraleja cuál es la situación actual. Una situación de espera inquietante, nos ha informado, en la que todos los españoles que integran la expedición confían en que los secuestradores, logrado el impacto publicitario que perseguían, se den ya por satisfechos y devuelvan al jugador. «Yo personalmente, soy optimista —ha dicho el dirigente del Real Madrid—. Apostaría a que hoy mismo será devuelto».

Contrariamente a lo que se había anunciado en anteriores informaciones, los jugadores españoles permanecen en el hotel Potomac. No han sido trasladaoos a la Embajada española, como habían asegurado algunas Agencias internacionales de noticias, habida cuenta de que la policía venezolana, que colma de atenciones a los miembros de la delegación madridista, garantiza la protección de todos.

Ha indicado también el señor Moraleja que, si bien no se sabe todavía si se continuará la gira por otros países hispanoamericanos —todo depende del curso de los acontecimientos—, sí es seguro que se celebrará el miércoles el anunciado partido de desempate con el Sao Paulo.

En cuanto al partido jugado anoche contra el Oporto, el señor Moraleja nos dice que no se registró el más pequeño incidente. «Por el contrario —ha informado—, nuestros jugadores fueron objeto de una gran ovación al salir al terreno. Estuvieron constantemente animados por los espectadores y recibieron al final otra gran salva de aplausos, oyéndose gritos de «¡Viva España!».

A pesar de las activas y minuciosas gestiones que está llevando a ca-

(Continúa en quinta página)

DI STEFANO HA SIDO PUESTO EN LIBERTAD

Caracas, 86. (Urgente). — Alfredo Di Stéfano ha sido puesto en libertad por sus secuestradores.

Se informa que a media tarde iba camino de la Embajada española.—Efe.

EL F. A. L. N ANUNCIA POR TELEFONO LA LIBERTAD DEL JUGADOR ESPAÑOL

Caracas, 26.—Según informa la Agencia «United Press International», un comunicante anónimo del «Frente Armado de Liberación Nacional», el mismo que ha venido informando repetidamente por teléfono, ha anunciado la puesta en libertad de Alfredo Di Stéfano, señalando únicamente que «Di Stéfano está libre y se dirige ahora a la Embajada española».—Efe.

DI STEFANO LLEGA A LA EMBAJADA ESPAÑOLA

Caracas, 26. (Urgente). — Di Stéfano se encuentra ya en la Embajada española, aunque, de momento, no se ha permitido a los periodistas su entrada a la misma.—Efe.

España inaugura la acerería más moderna de Europa

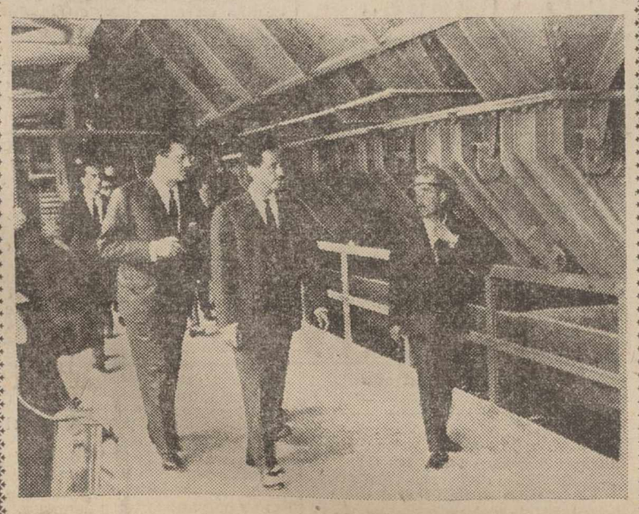

El Ministro de Industria, don Gregorio López Bravo, recorre la nueva acerería de Altos Hornos de Bilbao, que acaba de ser inaugurada. Es la más moderna de Europa en su especialidad.—(Foto Fiel)

EL ASALTO AL TREN DE GLASGOW

Los dectectives ingleses buscan a "La Comadreja"

Ocho detenciones se han efectuado hasta el momento

Londres, 25.—El hombre detenido el viernes por la mañana en Leicester, como sospechoso de complicidad en el asalto contra el tren correo, ha conseguido al día siguiente entregar una nota a los periodistas que esperaban bajo las ventanas de la Comisaría de Aylesbury, donde fué interrogado por la policía.

El mensaje, escrito apresuradamente y lanzado por una ventana del primer piso, era el siguiente: «Pídanle a Pat que venga aquí mañana». No se sabe quién es la misteriosa dama a la que este nombre corresponde.—Efe.

BUSCAN A «LA COMADREJA»

Londres, 26.—Los detectives ingleses prosiguen la búsqueda de Roy John James, apodado «La Comadreja», sospechoso de estar relacionado con el atraco del tren, mientras informaciones y rumores insistentes aseguran que tal individuo trata de escapar a Irlanda disfrazado de religioso. En apoyo de estas suposiciones, se informa que la policía irlandesa busca a un individuo parecido a «La Comadreja», que ha sido visto por territorio irlandés.

Ahora los detectives investigadores comienzan a dirigir su atención a los ambientes artísticos y cinematográficos, pues parece ser que cinco de los sospechosos trabajan como actores en los estudios de Wal Stree, cerca de la capital inglesa.

Hasta el momento, ocho personas, cinco hombres y tres mujeres, han sido detenidos en relación con el atraco ferroviario y han sido acusados ante el tribunal de primera instancia de Linslae de participación directa en el robo o de complicidad.—Efe.

M.C.D.2022

PALENCIA AL DIA

Bolera público

En "Los Jardinillos", se inauguró el domingo una bolera.

Palencia se incorpora así, de una forma oficial y pública, a este deporte típicamente santanderino, que ya contaba con entusiastas cultivadores entre los miembros de la colonia cántabra en nuestra ciudad, quienes habían prácticado hasta la fecha en la bolera instalada desde hace tiempo en el Campo de la Juventud.

Pese a que el juego de bolos no está apenas extendido por aquí, no nos es extraño, ni mucho menos, a los palentinos, ya que antaño fué juego preferido de muchas convecinas nuestras, que en las calles viejas de la ciudad, especialmente entre el dédalo de ellas que antes constituían el barrio ex mantero de "La Puebla", hicieron buena muestra de su fervor y competencia en el arte de lanzar la bola contra el "cura" y demás bolos; ¡y buenos gritos que coreaban sus emboques!

Antañón juego que va a ser remozado, actualizado y desarrollado—estos son los propósitos de la colonia santanderina— por un nutrido grupo entusiasta de su práctica, entendiendo que los bolos es uno de los deportes más asequibles (por cuanto le puede practicar cualquiera que lo desee, sin límites de edad) y más completos, a la vez que más entretenidos.

La bolera inaugurada el domingo en este parque palentino es casi ya garantía del éxito de estos propósitos; pues casi estamos seguros, a juzgar por el afán con que se lanzaron las bolas inaugurales, que el "venenillo" de este deporte, ofrecido tan al alcance de la mano —podrán jugar en esta bolera cuantos lo deseen, ya que el carácter de la misma es público— entrará pronto en el ánimo de nuestros paisanos y los hará asiduos de él, al tener por descontado el recreo y garantizada la línea física, con tal práctica.

Fué el domingo un día de calor asfixiante. Los ciudadanos, como peces fuera del agua, nos ahogábamos y no supimos mejor cosa que hacer para librarnos del calor ambiente que pasarnos la jornada entre riegos externos e internos, estando los baños y los refrescos a la orden del día.

Menudearon, como de costumbre, las excursiones.

El «Sotillo», San Román, Monte, Fuente de la Salud y demás parajes umbríos registraron el completo, y el tren "botijo" que a primeras horas de la noche llegó a Palencia desde Venta de Baños, volvió a descargar la gran nube de excursionistas que se fueron a remojar a las playitas fluviales del Cerrato.

En "La Balastera" hubo fútbol (es un decir, pues nos cuentan los que estuvieron que más hubo boxeo), entre el Venta de Baños, flamante campeón de primera regional, y el Ruedo Palentino C. de F., modesto y entusiasta equipo de barriada.

Se apuntaron algunas lucidas jugadas, pero como el día estaba muy caluroso, se caldearon también los ánimos de los jugadores y el balance futbolístico, como antedecimos, tuvo algunos episodios pugilísticos.

Habrá que templar esos nervios, muchachos, para otra ocasión; y dejar para el ring, lo que es del ring y para el campo de fútbol lo que del campo de fútbol es. Acordaos de la bíblica frase: "Al César lo que es del César..." Y, si no os acordáis de ella, tened presente que el juego limpio es la primera condición que debe tener un caballero del deporte.

Colonia Infantil "General Varela"

Esta Colonia desea adquirir, por concierto directo, SESENTA pupitres, de las siguientes características:

Con su mesa y silla separados y de igual color, siendo todo el material de ellos de Formica o similar, sobre tubo metálico.

Los señores industriales a quienes interese pueden obtener las informaciones necesarias en esta Colonia, quedando cerrada la admisión de ofertas el día 16 de septiembre próximo.

El importe de este anuncio será por cuenta del adjudicatario.

Quintana del Puente a 23 de agosto de 1963.

Una atracción internacional: MARIA MORENA Y NICO LISENA amenizará la Verbena de la Prensa

Se celebrará el próximo sábado en la HUERTA DE GUADIAN

A poco que el tiempo acompañe —y no puede estar, por ahora más espléndido—, la Gran Verbena de la Prensa promete constituir el acto más destacado de las próximas ferias de San Antolín.

Pocos días faltan para que tenga lugar esta gratísima fiesta, que se celebrará el próximo sábado día 31, a las once de la noche, en el incomparable parque de la Huerta de Guadián, y la expectación crece.

Es natural este interes, por cuanto los asiduos asistentes a esta magna fiesta de los periodistas, esos cientos y cientos de palentinos que han venido llenando otros años los diversos recintos donde se ha celebrado, saben que pocos actos tan llenos de animación, espectacularidad y alegría como este festejo de la Prensa, que abre felizmente el programa festivo de las Ferias de San Antolín.

Aparte de los atractivos propios de la Verbena, hay un acto, tradicionalmente celebrado durante el transcurso de la misma: La proclamación de la Reina de las Fiestas de Palencia, que despierta siempre —y es lógico que así sea— el interés de los palentinos. Acto que pocos desean perdérselo, porque es el más gentilmente espectacular de la Feria, por cuanto en el mismo se proclama, a los acordes del Himno de Palencia, la Reina de la Ciudad y su Corte de Honor.

Pero no quedará este año sólo en esto la brillantez de la Verbena. Sus organizadores han querido que la misma cuente con los máximos alicientes y ha contratado especialmente una atracción internacional: el conjunto músico-vocal que encabezan los mundialmente famosos artistas de la televisión, MARIA MORENA (vocalista) y NICO LISENA (guitarra eléctrica), que, junto a la estupenda orquesta «BAHIA», titular de la Huerta de Guadián, serán los dos formidables conjuntos musicales que amenizarán la fiesta, y que actuarán estas ferias en los demás bailes organizados por la empresa de la Huerta de Guadián.

En medio de la Verbena, habrá un gran sorteo de regalos, donados por acreditadas firmas comerciales con este fin. Hasta la fecha, hemos recibido un lujoso bolso-polvera de «PEFUMERIA VENUS»; cinco ramos de flores para la Reina y sus Damas, de «CASA SABADELL»; un valioso collar de perlas cultivadas y cinco lotes de productos de alta cosmética, valorados en 1.500 pesetas, de «PERFUMERIA CLARYSOL», concesionaria de la firma norteamericana REVLON; un par de zapatos de «CALZADOS HOYOS»; un estuche con pendientes de perlas de fantasía y un bolso de señora, de «CASA VAQUERO»; una botella de whisky escocés «Caballo Blanco» y otra de ginebra holandesa «Casa Bols», de «BAR MAÑO»; un espejo biselado para baño, construido con luna pulida Cristasola, de «CRISTALERIAS RODRIGUEZ»; una botella de «Whisky Watt 69», de «BAR MIAMI»; las bandas para la Reina y sus cuatro Damas de Honor, regalo de mercería «EL DANUBIO»; una plancha electro-automática, regalo «DEPORTES LIN»; una botella de whisky escocés y otra de vino fino amontillado, envía la «CAFETERIA FUENTECOBRE»; y una botella del famoso champán francés de «La Viuda», obsequio del «MESON DEL CONCEJO».

GRAU NOVEDADES EN PAÑERIA

Calidades selectas. Sastrería Mayor, 10 Teléfono, 22-92

(Próxima apertura) PALENCIA

UN FESTIVAL EXTRAORDINARIO

El Ballet de Mariemma actuará el 7 de septiembre en nuestra Plaza de Toros

Con él la Sinfónica de Madrid

«¡Vayan a ver a Mariemma! ¡Vayan todos! No se puede hacer nada más sencillo, más puro ni más hermoso que lo que hace Mariemma cuando baila... Es muy agradable poder decir que todo un mundo de ideas encontró su técnica y su expresión justa». Con estas palabras enjuiciaba Enrique Llovet, el prestigioso y exigente crítico de «ABC», la actuación del Ballet de Mariemma, cuando este año se presentó en Madrid.

El Ballet de España de Mariemma es uno de los más grandiosos espectáculos que actualmente puede admirarse, no sólo en España sino en toda Europa. La genial artista ha sido considerada por la crítica mundial como eminente bailarina y coreógrafa; además, ha sabido rodearse de otros artistas excepcionales y el público, culto o popular, sale siempre entusiasmado de sus actuaciones, al haber podido captar toda la esencia y el embrujo tanto de bailes clásicos como de danzas folklóricas.

El día 7 de septiembre, sábado, en sesión organizada por la Comisión de Festejos del Excelentísimo Ayuntamiento, Mariemma, con su Ballet completo, actuará en la plaza de toros de Palencia. Ofrecerá al público palentino toda la gama de su extraordinario arte en un programa sensacional.

Mariemma, lo merece todo y la Comisión organizadora se ha volcado en la preparación de este acontecimiento, pensando que no debe faltar un solo detalle para realzar la brillantez del acto. Y así, se ha contratado nada menos que a la Sinfónica de Madrid, para que su Grupo de Cámara, integrado por 32 prestigiosísimos profesores, acompañe al Ballet; con la Sinfónica actuará el gran pianista Rafael Urdapilleta y la orquesta será dirigida por el eminente maestro Luzuriaga. El público puede suponer —muy pronto lo comprobará— la diferencia que va de ver un Ballet acompañado por un tocadiscos, lo cual ya ha sucedido en Palencia y otras muchas capitales, a verlo cuando la música es interpretada por una orquesta de rango internacional, como es la Sinfónica de Madrid.

Palencia merecía un espectáculo de esta categoría y se le ofrece. Ahora, a buen seguro, Palencia responderá a este esfuerzo que se hace, llenando la plaza de toros para admirar el arte, la maestría, el «duende» de Mariemma y su Ballet de España.

MONTAJES ELECTRICOS SUHECA, S.L.
- ALUMBRADO PUBLICO
- ALUMBRADO INDUSTRIAL
- CASETAS DE TRANSFORMACION
- INSTALACIONES DOMICILIARIAS

Confecciones y Tejidos Alta Calidad Trincheras y gabardinas, marcas acreditadas CASA MARTIN Mayor, 64. — Telefono 2198 PALENCIA

†

LA NIÑA

Aurora Andrés San José

Subió al Cielo en Grijota (Palencia)

El día 26 de Agosto de 1963

A los 21 meses de edad

— Q. E. G. E. —

Sus apenados padres Emeterio Andrés Miguel y Basilia San José Aparicio; abuela paterna Damiana Miguel; abuelos maternos Elías San José y Faustina Aparicio; tíos, primos y demás familia,

Finisterre, S. A.

Pompas fúnebres Nuestra Señora de la Calle.

TEMPORADA DE FERIAS en el Teatro PRINCIPAL

presenta

¡¡Los mejores espectáculos de España!!

¡¡Con las obras de mayor éxito!

Días 31 de agosto y 1 y 2 de septiembre

Gran Compañía de Revistas de los ASES de la gracia

Zori-Santos

con la primerísima VEDETTE

Licia Calderón

El Ballet Francés del Moulen Rouge

LES DORISS GIRLS

Con la milenaria revista de M. Baz. Música del Maestro Gordillo

¡¡A ALEMANIA... ME VOY!!

La revista más graciosa y divertida de cuantas vió

Días 3 y 4 de septiembre

MANOLO GOMEZ BUR

Presenta su gran Compañía con la obra cómica más divertida del AÑO

¡¡LAS QUE TIENEN QUE SERVIR!!

de A. PASO

Más de 600 representaciones ininterrumpidas en Madrid

Días 5 y 6 de septiembre

RAMON CLEMENTE

PRESENTA al mejor actor cómico

ANTONIO GARISA

en las comedias que más impacto han causado en estos últimos diez años

¡¡LA CORBATA!! y ¡¡BUENISIMA SOCIEDAD!!

de A. PASO

Días 7 y 8 de septiembre

CARLOS LARRAÑAGA.-MARIA LUISA MERLO.-ISMAEL MERLO

y su gran Compañía en el ESTRENO de la divertidísima comedia de A. PASO

¡¡VIVIR ES FORMIDABLE!!

Día 10 de septiembre

MARI CARRILLO

y su excepcional Compañía, presentarán el mayor éxito de A. PASO

LOS DERECHOS DEL HOMBRE

¡DIVERTIDISIMA!

Y finalmente

ETHEL ROJO

la excepcional VEDETTE con su gran espectáculo

¡¡DOS PIERNAS... VEINTE MILLONES!!

Un auténtico éxito teatral

Compañía Nacional Titular del Teatro MARIA GUERRERO

Director: José Luis Alonso

en la inmortal obra de D. CARLOS ARNICHES

LOS CACIQUES

El suceso teatral del año

Un alarde de espectáculos como nunca se vieron, pues todos ellos, se presentarán con los mismos conjuntos de Madrid

UNA GRAN CAMPAÑA TEATRAL ¡¡SIN PRECEDENTES!!

Cuatro Cantones

Otra vez el calor

Otro domingo de pleno agosto. Lo que es lo mismo que decir, de mucho calor. Por eso, la capital volvió a despoblarse. Una gran mayoría organizó sus alforjas y se fue a merendar a la sombra de algún arbolado. El Sotillo —nuestra playa sin hacer— se vio repleta de palentinos que huían de los calores tórridos de la ciudad. Y si en domingos anteriores ese lugar se vio animado, ahora casi ni se cabía. Lo que quiere decir que esta nuestra playa ha tenido un éxito grandioso antes de nacer.

Los trenes de la mañana salieron también repletos de viajeros que se trasladaban a pueblos y parajes más cercanos a la capital para huir de la sofoquina que pasamos los que, por unas u otras causas, decidimos quedarnos en la urbe. Así, el Monte. Otro lugar también concurridísimo en esta fecha.

Todos huyen del calor. Y cuando ya muchos pensaban que el termómetro se había decidido a andar por las alturas muy asequibles para nuestro gusto, vuelve, repetimos, el calor y vuelve también la columna termométrica a subir por esos números que nos asustan. Y es que, quiérase o no, el refrán se cumple. Ese refrán agosteño que se nos había presentado falseado y que un escritor aficionado a buscar el origen de todos ellos nos lo ha aclarado. Porque ahora resulta que lo exacto es: «Agosto, frie el rostro», en lugar de «Agosto, frío el rostro»... Y así se explica que sea el mes más caluroso del año.

O también, que todo hay que decirlo, que los «chicos de la Prensa» tenemos mucha influencia y como en esta semana se va a celebrar nuestra «Verbena», la fiesta de sociedad más distinguida y atrayente del año, hemos pedido a todos los Santos que el calor sea con nosotros, porque ayudará a una mayor afluencia de público a la fiesta. Claro que no hacía falta, porque el llenazo está asegurado. Pero, bueno será que el refrán de marras vaya cumpliéndose. Y en su verdadero sentido: «Agosto, frie el rostro»...

El corto y cálido verano

El verano no es largo, por estas tierras. El verano suele ser cálido, pero menos. Sin embargo, de nuevo el calor está con nosotros. Y el calor excita o suele excitar la imaginación.

Pero las famosas «serpientes de verano» ya no existen. Era periodismo de otros tiempos. Se llamaban «serpientes de verano» a noticias que parecían increíbles, porque, al ser producto de la imaginación, increíbles tenían que ser.

Ahora, no dejan de surgir noticias, pero de verdad, aunque cueste un tanto digerirlas. por ejemplo, «el rapto de Di Stéfano». En estos tiempos... parece mentira. Todavía si «el pibe» fuese una despampanante vedette.., pero no, todo es cierto. Claro que estas cosas ocurren «allá», donde hacen la competencia a los discos de moda, con sus «45 revoluciones por minuto».

Y si en el verano, en nuestro verano, se habla de una próxima playa en el Sotillo, o de un parque de ensueño en «el Monte», o incluso de la fallida «ciudad polideportiva» de La Balastera, es porque todo «puede ser», aunque, de momento, no sea.

No; la imaginación periodística no va nunca por encima de la verdad, sino que en ella se basa, pero a veces cuesta creer las noticias. Si les decimos, por ejemplo, que Fidel Castro, nacido en La Habana, oyó misa, el domingo último, en la capilla de la Soledad de nuestra capital, ustedes podrán creer que se trata de la «serpiente de verano» más gorda que jamás haya surgido. Pero, nada de serpientes. Las cosas son así. Un paisano nuestro —y querido amigo— que por «pura coincidencia» nació en La Habana y creemos que en el mismo año que el «procomunista de las barbas» y lleva idénticos nombre y apellido, es un pacífico ciudadano palentino. La realidad supera las más de las veces a la más avanzada fantasía.

La anécdota puede ser noticia, sin que la influencia del «cálido verano» lleve la imaginación por linderos extrarreales. Y ya lo saben. Todo es verdad o puede serlo. Habrá playa y habrá parque de recreo. Y desde luego, Fidel Castro (con permiso, amigo) es un pacífico ciudadano palentino.

"La manga riega..."

Desde hace unos días, los palentinos estamos sudando pero a base de bien. Puede decirse que los habitantes de la meseta nos vamos en gotas de sudor y la verdad es que particularmente preferimos estos calores que los fríos a que este clima nos tiene acostumbrados. Lo que hace falta es que dure esta ola de calor hasta que se pasen las ferias. Así la cosa resultará más atractiva porque con buen tiempo se puede ir a todos los sitios. Y el sol, a no dudarlo, es sin duda la mejor decoración para el mayor lucimiento de los festejos. Aunque no sea más que por ello, debemos resistir bien el calor y que siga; lo malo es que, sin metáforas, uno anda sobre ascuas. Poner los pies en el asfalto es como pasar las hogueras de San Juan descalzo. Y es natural. Consecuencia de la desaparición de un personaje que además de ser típico y muy del agrado de los niños, desarrolla dos maravillosas funciones. Nos referimos al manguero, espécimen desconocido en Palencia desde hace una temporada.

El manguero refrescaba las calles y además, su potente chorro de agua arrastraba el mucho polvo que llenaba las calles. Dos misiones. Una refrescante, otra higiénica. Desde hace una temporada las calles se riegan precariamente, por un procedimiento rápido, pero es como eso que las mujeres de su casa llaman: «el paseo de la novia».

La feria está encima. Cuando vengan los forasteros que hallen nuestras calles limpias, frescas y brillantes. Se llevarán un buen recuerdo que de la otra forma no será posible.

ESCENARIOS Y PANTALLAS

Presentación de la Compañía de Maritza Caballero en el Principal

Estrenó "Bodas de sangre", de García Lorca, y "El cianuro... ¡solo o con leche!", de Alonso Millán

Con el estreno de la obra «Bodas de sangre», de Federico García Lorca, se presentó el sábado en el Principal la compañía que encabeza la actriz Maritza Caballero.

La calidad de esta compañía —tan contrastada recientemente en el Theatre Athenée de París con esta misma obra—se puso de relieve en Palencia, donde su actuación rayó a gran altura.

Pertenece «Bodas de sangre» a esa especie de trilogía (con «Yerma» y «La casa de Bernarda Alba»), donde tan al desnudo se han puesto por García Lorca las pasiones de la gente campesina.

«Bodas de sangre» es una tragedia rural, formidablemente expresada a través de ese prisma de exaltado lirismo que es propio del autor de «Romancero gitano». En cierto modo la esencia trágica al estilo griego se patentiza en esta obra, en la que los destinos humanos son conducidos por un fatalismo inexorable. Incluso, ese importante elemento de la acción que es el coro en la tragedia griega, surge aquí a través de los invitados a la boda o de las plañideras del cuadro final, substanciando más el carácter clásico de la pieza, acrisolada con los nuevos, vigorosos jugos poéticos que pone su autor, sobre todo, en el diálogo.

El conflicto dramático está hábilmente planteado a través de unas escenas recias, que tienen como ideal vehículo de expresión la frase, dominante siempre, de altos vuelos, rotunda, que pasa de la prosa al verso insensible y subyugantemente para convertirse en el verdadero «dramatis personae». Aunque, a veces, el excesivo lirismo de ella, la abundancia metafórica relaje la tensión de la acción, abundantemente acusada por las reacciones elementalmente pasionales de sus personajes y el patetismo escénico.

El personaje central de la tragedia: La madre, está muy conseguido. Y los demás entes ficticios a veces se cargan de fibra humana, dando realismo al drama, y otras se pierden entre el boscaje de lo poético.

La compañía supo realizar una puesta en escena irreprochable, tanto en interpretación, como en presentación y encaje escénico.

Cándida Losada, acertadísima en su papel de la madre; así como Maritza Caballero en el suyo de la novia. Expresivas, precisas ambas en el tono de cada momento, y en la transición.

Las demás partes, Juan Sala, Manuel Gallardo, Montserrat Julió, María Francés y Armando Muriel, también excelentes. Cumpliendo satisfactoriamente el resto de este bien conjuntado elenco.

Muchos aplausos acogieron la representación.

En las funciones del domingo, se estrenó «El cianuro... ¿solo o con leche?», de Juan José Alonso Millán, que es una astracanada moderna donde, a veces, se parodian lances policíacos y otras excesos existencialistas, siempre a través de un humorismo negro, al modo de Azcona o Serafín.

El acento exagerado de los elementos argumentales y de los acomplejados personajes que intervienen —entes deformes extraños a toda normalidad— cumplen el objeto artificioso de la humorada, que no es otro que el de hacer reír.

Y esto se consigue, tanto por este disparate escénico en sí, como por la buena interpretación realizada, por las primeras partes y demás componentes de la compañía, que fueron premiados con muchos aplausos.

F. Buisán.

Gobierno Civil

Panadero expedientado

Por haberse comprobado falta de peso en las piezas de pan de fabricación obligatoria elaboradas por D. NICOLAS HERAS MERINO, industrial panadero de Santibáñez de la Peña, se ha cursado a la Superioridad la correspondiente acta de infracción con propuesta de traslado de las actuaciones a la Fiscalía Provincial de Tasas, a efectos de la sanción pertinente.

Palencia, 26 de agosto de 1963.—El Gobernador Civil, interino, JOSE LUIS GARCIA DE HERCE.

JUNTA PROVINCIAL DE BENEFICENCIA

HABILITACION. Se pone en conocimiento de los beneficiarios del «AUXILIO POR ANCIANIDAD» que los días 4 y 5 del próximo mes de septiembre, de cuatro a cinco horas de la tarde, pueden personarse en la Secretaría de esta Junta Provincial de Beneficencia (Gobierno Civil), provistos del carnet de identidad, para hacerles entrega del importe de las pensiones correspondientes a los meses de FEBRERO, MARZO, ABRIL y MAYO del corriente año.

A los beneficiarios de la provincia, se les remitirá el importe de las pensiones, en la forma acostumbrada.

Lo que se hace público para conocimiento de los referidos interesados.

Palencia, 26 de agosto de 1963.—El Gobernador Civil Presidente, interino, JOSE LUIS GARCIA DE HERCE.

Rincón ameno

CONSTANCIA

Un atareado hombre de negocios recibe a un agente de seguros, al que le dijo:

—Espero que se dará usted cuenta de la excepción que hago con usted. Durante el día de hoy me he negado a recibir a siete agentes de seguros.

—Lo sabía; es la octava vez que vengo.

PARA ADELGAZAR

Hablando de curas de adelgazamiento, dice un señor a un amigo suyo:

—Yo sé de una cura infalible que hace adelgazar muchísimo por sólo 50 pesetas semanales.

—¿Y en qué consiste?

—En comer durante toda la semana con las 50 pesetas.

¿Y EL RETRASO?

El chico recibe a su padre en la estación; le abraza y le dice:

—Papá, me hacen falta mil pesetas.

—¡Cómo! ¿No has podido esperar un poco antes de pedirme dinero?

—Sí, papá pero es que el tren ha llegado con una hora de retraso.

FUGA DE VOCALES, NUM. 16:

L. .f.c.n, ..nq.. n. .s m.l., s. .s d.m.s..d. v..n. . n. s.r b..n.

S.NT. T.R.S.

Solución al número 15:

A los afligidos no se les ha de añadir aflicción.

CERVANTES

CRUCIGRAMA

Número 95:

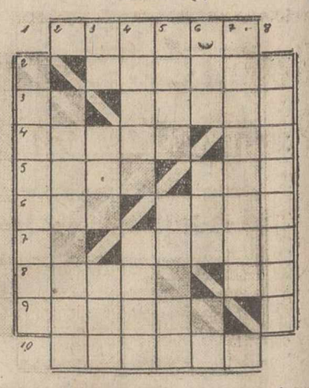

Horizontales: 1: Sebos de los animales. 2: Derogar. 3: Nota musical. Quería. 4: Ampare. (al reves) Forma del pronombre personal. 5: Figura geométrica. Arbusto trepador de Malabar, de fruto comestible. 6: Nombre femenino. Nombre de varios ríos brasileños. 7: Pronombre. (al revés) Punta de la Isla de Tenerife. 8: Letra griega. Antiguamente: reunión de gente. 9: Parte de la chaqueta. 10: Tranquila.

Verticales: 1: Resultados adversos. 2: Administradores de bienes eclesiásticos. 3: Personificación del sol, entre los egipcios. En vasco: bueno. Consonante. 4: En la parte inferior. Esposa de Abraham. 5: En algunas provincias: pan moreno. Comida de los antiguos cristianos. 6: Flanco. Junte. Partícula inseparable. 7: Figurado: Misteriosa, oscura. 8: Dolor repentino.

Sol. al Crucigrama número 94:

Horizontales: 1: Bribón. 2: etemoS. 3: Ra. Abate. 4: Epoca. Ir. 5: Deca. Efe. 6: Ina. Asin. 7: Ti. Aboca. 8: onivO. At. 9: Solana. 10: Salará.

Verticales: 1: Créditos. 2: Apeninos. 3: Re. Oca. Ila. 4: Itaca. Aval. 5: Beba. Abona. 6: Oma. Eso. Ar. 7: Notifica. 8: Serenata.

Cartelera de espectáculos

CINE REY DON SANCHO

Continua desde las 5

PROGRAMA DOBLE

"EL HIJO DEL CAID"

(Pases: 5, 8'15 y 11'15).

y

"EL CIRCULO VICIOSO"

(Pases: 6'30 y 9'45).

(Toleradas para todos los públicos)

CINE AVENIDA

Continua desde las 5

PROGRAMA DOBLE

«URSUS»

(Pases: 5 y 8'30).

y

«EL EMPLEO»

(Pases: 6'45 y 10'15).

(Toleradas para todos los públicos)

PLASTIFILM

(MARCA REGISTRADA)

Para soldar las roturas de planos de papel vegetal y de toda clase de delineación, y los de pergamino, tela, cuero, etcétera, sin cintas ni parches

De venta en

I. G. DIARIO-DIA

PALENCIA

¡SERVIDORA DOMESTICA!—El curso de Formación Profesional tendrá una duración de cuatro meses y para el mismo podrás solicitar una beca al Montepío.

Vea el espectacular cortometraje en technicolor

"LA MELODIA VIAJERA"

que se proyecta durante la presente semana en el cine

PRINCIPAL DE PALENCIA

SALIFICACION MORAL

«Bodas de sangre» (3), «Hatari» (1), «Operación Caviar» (2), «El intrépido La Tour» (2), «Su primer beso» (5), «El santo contra los gangsters» (3 R), «Tres de la Cruz Roja» (2), (Helena de Troya (2), «El hijo del Caid» (1), «El círculo vicioso» (2), «Ursus» (2) y «El empleo» (2).

Cultivadores de patatas Valdivia, S. A.

Se convoca a Junta general ordinaria de accionistas que se celebrará en Pomar de Valdivia el día 26 de septiembre a las 15 horas en primera convocatoria y si procediera al día siguiente a la misma hora y lugar, en segunda convocatoria, con arreglo al siguiente orden del día:

1.º Examen y, en su caso, aprobación de la memoria, balance y cuentas del ejercicio 1962-63.

2.º Renovación del Consejo de Administración y nombramiento de Censores de cuentas del ejercicio 1963-1964.

3.º Ruegos y preguntas.

Aguilar de Campoo, 26 de agosto de 1963.

M.C.D.2022

DEPORTES

Carta abierta de la Sociedad Piscícola Palentina

Al ingeniero jefe del Distrito Forestal

Sr. D. Valentín Prieto Rincón.
Ingeniero Jefe del Distrito Forestal.

Nuestro querido amigo: Esta Junta ha visto como merece, con plena unanimidad y no dudamos en decir que con unanimidad de todos los pescadores deportivos, esa magnífica disposición aparecida recientemente en la prensa, extendiendo la zona truchera de los ríos Pisuerga y Carrión, hasta los límites de Tariego y Calahorra. En efecto, esta medida es muy acertada. Muchos de nosotros estamos sacando truchas en los alrededores de esta capital. Esa defensa y protección que implica ese descenso de límite de consideración de zona truchera, salva no sólo a las truchas, sino también toda la demás pesca se beneficia, ya que entonces la aplicación de las redes no puede hacerse.

Las redes empleadas, como vemos hoy que se emplean, son totalmente ilegales, no dudamos que haya algún pescador de red que las emplee correctamente, pero en este momento, ninguno de los ocho que componemos la Junta de esta Sociedad, que estamos aquí reunidos, todos con mucha afición y muchas horas de río, recordamos haber visto un empleo de redes que se ajuste a lo legal. Las redes, con sus medidas bien determinadas, con sus dimensiones en relación al río, también muy exactamente precisado, su técnica de empleo análogamente señalada en el Reglamento de la vigente Ley de Pesca, indudablemente no pueden producir el efecto de desolación que vemos actualmente producen, y todos los pescadores de caña, sabemos que en general, no tenemos ya nada que hacer en aquellos tramos de río que días antes hayan pasado por ellos las redes.

Esta medida vuestra hará que la riqueza piscícola sea mantenida y es de esperar incrementada, hará que cuando muchos de nosotros queramos ir a pasar unas horas gratas al río, se compense nuestra excursión con la captura de unas piezas que muchos aprovecharemos y comeremos, hará que no sea tan frecuente el volver «bolo» como lo es ahora. Muchas gracias, pues, querido Valentín, nuestras y en nombre de miles de pescadores de esta provincia, por tomar esas medidas de defensa, gracias porque nos entretendremos en esas horas con la caña, gracias porque nos animará y hará que nuestra proyectada excursión se prevea con mayor posibilidad de éxito que como la vemos ahora, en fin gracias y este motivo no por el último es el de menor estimación, porque a muchos de nosotros, muy modestos, nos ayuda en sentido económico, no por venta precisamente de lo pescado, sino por su aprovechamiento en nuestros hogares y porque esa disposición hace que la riqueza piscícola deje de ser un privilegio de unos pocos para convertirse en un bien equitativamente repartido entre muchos.

También esperamos, viendo el resultado que estas medidas de protección dan en otras regiones que hasta los que puedan ver con recelo esas disposiciones, en poco tiempo, al ver su mayor beneficio al respetarlas —simplemente que pregunten a pescadores asturianos, santanderinos o gallegos— se constituyan en los más acérrimos defensores de su cumplimiento.

Con toda nuestra simpatía, afecto y adhesión.

La Junta de la Sociedad Piscícola Palentina

GRAU FANTASIAS PARA SEÑORA

Mayor, 10
Teléfono, 22-92

(PROXIMA APERTURA)

NATACION

Miguel Torres establece un nuevo record nacional en 400 metros libres

Barcelona, 25. — Miguel Torres, de Sabadell, ha establecido un nuevo récord absoluto y juvenil de España en la prueba de los 400 metros libres, en el curso de la jornada final de los Campeonatos de Cataluña de Natación.

Torres consiguió un tiempo de 4' 30,8". El récord anterior se hallaba en 4'33,0.

Los Campeonatos se han celebrado en la piscina municipal de Montjuich.

Dentro del mismo torneo la nadadora de Sabadell, María Balleste, ha establecido un nuevo récord nacional absoluto y juvenil, en la prueba de los 100 metros libres, con un tiempo de 1' 05,3". El récord anterior se hallaba en 1'05,8.

RESULTADOS:

400 metros libres casculinos:
1, Torres, Sabadell, 4'30,8.
2, Fortuny, Barceloneta, 4'32,1.

200 metros braza femeninos:
1, Castañé, Sabadell, 2'58,7 (récord de los Campeonatos).
2, E. Castañé, 3'04,7.

200 metros mariposa masculinos:
1, Pujol, Bañolas, C. N. 2'24,7 (récord de los Campeonatos).
2, J. Claret, Manresa, 2'24,7.

100 metros libres femeninos:
1, M. Balleste, Sabadell, 1'05,3 (récord de España).
2, E. Camprubi, Manresa, 1'09,5.

200 metros espalda masculinos:
1, Monzón, Montjuich, 2'25,9 (récord de los Campeonatos).
2, Cuguero, C. N. B., 2'27,5.

4 por 100 metros estilos femeninos:
1, C. N. Sabadell, 5'14,1 (récord regional en piscina de 50 m.).

La nadadora C. Bernal del Barcelona, en su paso de los 100 metros espaldas, ha batido el récord de España en piscina de 50 metros con el tiempo de 1'18,1 (anterior: 1'18,4).

4 por 200 metros libres masculinos:
1, C. N. Sabadell, 8'56,9 (récord de Cataluña en piscina de 50 m.).
2, C. N. Barcelona, 9'21,7.

Fortuny, del C. N. Barcelona ha establecido en los 200 primeros metros el récord de España, con un tiempo de 2'09,7, en piscina de 50 metros. Antérior: 2'10,1.

Clasificación final masculina:
1, C N. Sabadell, 155,5 puntos.
2, C. N. Barcelona, 125,5.
3, C. N. Montjuich, 118.
4, C. N. Tarrasa, 83.

Clasificación final femenina:
1, C. N. Sabadell, 185 puntos.
2, C. N. Barcelona, 129.
3, C. N. Montjuich, 109.—Alfil.

POMPAS FUNEBRES

Hontiyuelo

CASA FUNDADA EN EL AÑO 1880
Mayor, número 134. Teléfonos: 1707, 1583, 1856, 3060, 1749.—PALENCIA

Barris, vencedor del Gran Premio de Atletismo de Bilbao

Logró 3 minutos y 50 segundos en 1.500 mts.

Bilbao, 25. — En las pistas del Estadio «San Ignacio», de «Educación y Descanso», se han disputado varias pruebas del Gran Premio de Bilbao, resultando ganadores en los distintas especialidades, los siguientes atletas:

Cien lisos. — Abril, de Valladolid, 11" 3-10;; segundo, Ervetroski, de Francia, 23-2-10.

200 lisos. — Abril, 2-1-10; segundo, Ervetroski, de Francia, 23-1-10.

1.500 lisos. — Barris, de Barcelona, 3-50, mejor marca conseguida en el año actual en España; segundo, Mayoral, de Barcelona, 3-51-7-10; Gómez, de Madrid, 3-57-3-10; Begoña, de Bilbao, 3-58-8-10; Vega, de San Sebastián, 3-59-1-10, marca junior de Guipuzcoa.

110 vallas. — Cano, de Madrid, 16-5-10.

400 vallas. — Tristán, de Bilbao, 57-7-10.

Salto de longitud. — García, de Bilbao, 6,15.

Lanzamiento de disco. — Vidal Cuadras, de Barcelona, 45,55; Urrutia, de Bilbao, 42,10; Robledo, de Bilbao, 41,14; Lamua, de Barcelona, 38,75.

Lanzamiento martillo. — Aguirre Gómez Corta, de Bilbao, 45,22.

Lanzamiento de peso. — Vidal Quadras, de Barcelona, 15,98; Lamua, de Barcelona, 15,45.

Lanzamiento jabalina. — Elguezábal, de Bilbao, 57,35, record junior de Vizcaya.

El trofeo «Gran Premio Bilbao» ha sido ganado por Barris, con 1.100 puntos.

El trofeo para la marca más cercana al record nacional, ha sido para Vidal Quadras, con el 97 por ciento y el trofeo para el record más próximo al de Vizcaya, para Allende, con el 95 por 100.

Antes de estas pruebas se celebraron otras femeninas, infantiles y juveniles, que fueron muy disputadas.—Alfil.

NUEVOS RECIBOS DE SALARIOS
MODELO OFICIAL
De venta en
LIBRERIA Y PAPELERIA
I. G. DIARIO-DIA
PALENCIA

LAS MEJORES OBRAS DE LA LITERATURA UNIVERSAL. EXPOSICION PERMANENTE DE LIBROS. EN I. G. DIARIO-DIA

Junta general del "Palencia C. de F."

Por unanimidad se ofreció el cargo de Presidente a D. Manuel Carriedo García

Este, aunque optimista, señaló determinadas condiciones para aceptar

La falta de fechas hasta empezar el Campeonato, es lo que más agrava la crisis actual del club local

El pasado sábado, a las ocho y media de la tarde se celebró la anunciada Junta general del «Palencia C. de Fútbol». Presidió el acto el que dirige la Delegación Comarcal de Fútbol, D. José Sanz Vinuesa que tenía a su lado a los componentes de dicha Delegación.

El local de actos de la C. N.-S. donde tuvo lugar, se llenó. El Sr. Sanz Vinuesa hizo uso de la palabra para informar que el Sr. Poza Delgado que había aceptado, con reservas, el cargo de presidente de la Directiva del «Palencia C. de F.» que se formase, al no encontrar los apoyos que él pensaba, y como quiera —añadió el Sr. Sanz Vinuesa— que en realidad no era su nombramiento aún oficial, había indicado su propósito de declinar dicho cargo. Una circunstancia familiar había obligado al Sr. Poza Delgado a no poder asistir a la Junta general, como era su propósito, pues hubiera tenido gusto en dar estas explicaciones él mismo. Pero su obligada ausencia de la capital en esa fecha se lo impedía.

Por todo ello, se había citado a Junta general para informarles de este importante asunto y ver si se encontraba solución a la difícil situación en que se encuentra el «Palencia».

Y comenzó esa rueda de oradores que intervienen en todas las juntas generales. Invitado a subir al estrado D. Manuel Carriedo, éste lo hizo gustoso, y, a petición de la general se le ofreció el cargo de presidente, pues dada su experiencia de varios años y su amor al deporte y a Palencia, era el más adecuado para tal puesto.

El Sr. Carriedo agradeció mucho el ofrecimiento que se le hacía y agregó que no tenía inconveniente en hacerse cargo de la presidencia, siempre que contase con las aportaciones económicas que señaló en esta ocasión, y que ya había indicado en días anteriores en otras reuniones celebradas.

Hubo un larguísimo debate, en el que se expusieron diversas fórmulas tendentes a salvar la crisis actual y se acordó en definitiva, designar una Comisión gestora presidida por el señor Galindo y en la que la integrasen además los Sres. Carriedo, Peña, Pedrero y Martínez, comisión que comenzará acto seguido a trabajar en busca de las colaboraciones que se consideran imprescindibles para el caso.

Tras haber anunciado que se abría una suscripción de aportaciones y donativos para el Club, en cuentas corrientes abiertas en los Bancos de la capital, y en el domicilio social del Club, se levantó la sesión a las nueve de la noche.

LA URGENCIA DE RESOLVER EL ESTADO ACTUAL

Por nuestra parte, unas líneas más. Estuvo centrado el problema a resolver, en el mismo punto que ya estaba: Urgencia de encontrar solución, porque el tiempo apremia, y aportación económica suficiente para «empezar a andar».

Efectivamente, lo primero, es «echar a andar». Para ello, la experiencia del Sr. Carriedo dejó expuestas unas cifras, no muy exageradas, pero con las que no se cuenta en la actualidad, si bien, a poco que se concrete, se conseguirán.

Se apuntó —concretamente por el Sr. Galindo— que era acaso un problema en el que las autoridades de Palencia eran las más llamadas a resolver la crisis, o por lo menos, a ponerla en camino de solución, señalando por ejemplo el caso de que ingresando determinada corporación muchos miles de pesetas por el fútbol, precisamente, no aportara sino una mínima cantidad que volvía al fútbol, lo que, según el Sr. Galindo no ocurría en otras poblaciones en las que la protección era mucho más amplia.

Pero la realidad, como había expuesto el Sr. Sanz Vinuesa, es que se habían ya realizado visitas a las autoridades y fuerzas vivas, y no se encontró en estas visitas fórmula viable para salvar la crisis. Por eso, entendemos nosotros que la Junta Gestora recién nombrada tiene ante sí los siguientes problemas:

1.º La fecha en que estamos agobia para una solución inmediata.

2.º Esa solución pudiera ser provisional, para lo cual lo primero a llevar a cabo es hacer efectivos los ofrecimientos que han hecho numerosas personas, y que acaso por no acuciarlas en llevarlas a la práctica, no habían realizado el ingreso de las cantidades ofrecidas. Es natural —y bien claro quedó expuesto esto, por boca del Sr. Peña— que estas aportaciones sin deseo expreso del aportante no eran a fondo perdido, sino que serían reintegrables en la parte en que pudieran reintegrarse cuando la temporada vaya avanzando o al final de la misma, ya que como también expuso la voz autorizada de D. Manuel Carriedo, él creía que las pérdidas no serían importantes al acabar la temporada 1963-1964.

3.º Está claro que si en una semana no se resuelve, posiblemente el Club se hundirá. Luego, inmediatamente hay que promover todo lo necesario para los fines que se propone la gestora.

4.º La afición y los que han ofrecido las aportaciones piensan, y piensan bien, que si «no se echa a andar», se habrá perdido la categoría nacional, la que tantos esfuerzos y hasta años, costaría luego recuperar. Y con cierto optimismo —como ya indicó el Sr. Carriedo recordando hechos de anteriores temporadas en las que él actuó tan intensamente—, lo primordial era EMPEZAR a jugar, que luego, con esfuerzos y trabajo por parte de todos se conseguiría seguir, como se consiguió en otras ocasiones. Pero... volvemos al «bache». Hay que tener una determinada cantidad para los primeros gastos.

5.º El optimismo con que, afortunadamente, terminó la reunión, primero con las frases del tantas veces citado Sr. Carriedo antes de tener que ausentarse de la reunión, en la que expresó que «habría fútbol» esta temporada, y, más tarde la frase del señor Pedrero mientras se levantaba la sesión, cuando afirmó: «Y confíen ustedes, porque tendremos fútbol y equipo», ese optimismo, repetimos, es necesario que se convierta en una realidad tangible, para lo cual, mucho ha de depender de que el Sr. Carriedo acceda rápidamente a aceptar sin reservas la presidencia que con tanta unanimidad se le ofreció, porque su mismo optimismo y realidad de los hechos, acabaría por darle la razón cuando precisó que lo más urgente era empezar a jugar. Igual entusiasmo y optimismo deben tener los demás miembros de la gestora, y con paciencia, vayan CONCRETANDO EN HECHOS TANGIBLES (alguno diría, en «moneda contante y sonante») recogiendo con constancia y en el menor plazo posible, cuantas aportaciones se han hecho verbalmente.

Y por hoy, nada más. La situación sigue grave. Con más optimismo que en anteriores reuniones. Pero nosotros pensamos que ahora faltan menos días que antes para encontrar la solución, lo que agrava el momento. Y el tiempo es un factor que lo puede echar todo a rodar. Pensamos que las aportaciones oficiales, podrían venir más despacio, más naturalmente, más normalmente, que lo que algunos pretenden.

¿Se quiere fútbol? Pensamos que sí. Y pensamos también que ante la importancia que el hecho representaría para Palencia, al fin y a la postre, los apoyos irán surgiendo poco a poco y cuando menos se esperen.

Pero de momento, como el hijo pobre, hay que empezar con los medios de que se disponga.

ECONOMIA Y RENDIMIENTO
en la recogida de la
PATATA
con la...

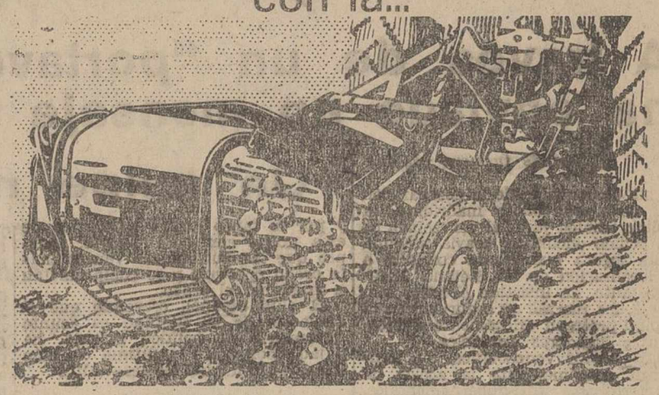

ARRANCADORA DE PATATAS AL-100
JOHN DEERE

Deja alineadas y limpias las patatas con un costo de 45 pts. por Ha. y un rendimiento de 1 Ha. levantada por cada 3 horas de trabajo.

Por una agricultura mejor...

RICARDO MEDEM-JOHN DEERE
SOCIEDAD ANONIMA

PALENCIA
Avda. de Manuel Rivera, 38

FUTBOL — El Zaragoza clasificado para la final de la "Copa de Mohamed V"

El encuentro terminó con empate a un gol y hubo que resolver la eliminatoria por penalties

Otros partidos amistosos jugados el domingo

Casablanca, 25. — El Real Zaragoza se ha clasificado, difícilmente, frente al equipos de las Reales Fuerzas de Marruecos, en partido jugado en el estadio «Marcel Cerdán» para la final de la Copa Mohamed V.

Los españoles no pudieron superar en goles a sus contrarios y se clasificaron solamente a favor de los penalties (3-2) tirados después de jugarse las prórrogas reglamentarias para desempatar. Señalaba el marcador después de haber terminado el encuentro 1-1.

El Zaragoza marcó a los 19' de juego por Lapetra. Sus rivales igualaron a los 84' por medio de Mustaphá y entre tanto el español Villa había conseguido un segundo tanto a los 46' que fue anulado por fuera de juego. Las prórrogas no dieron ningún resultado positivo y se tuvo que recurrir a la serie de los cinco penalties, obteniendo el Zaragoza tres por dos el equipo de las Fuerzas Armadas.

El club zaragozano tuvo que modificar su alineación y Lapetra y Yarza fueron sustituidos por Sigi y Cardoso, respectivamente

Alineaciones:

Zaragoza: Yarza (Cardoso); Reim, Santamaría, Zubiaurre; Isasi, Violetta; Duca, Villa, Canario, Marcelino, Lapetra (Sigi).

Forces Armees Royales: Allal; Salah, Amar, Mekki; Azouz, Zinaya; Targhali, Mokkatatif, Loussef, Mustaphá, Bouazza, Babbous.—Alfil.

CORDOBA, 6; TARRASA, 1

Tarrasa, 25. — El Córdoba ha vencido por seis goles a uno al Tarrasa en partido amistoso de fútbol.

Como por el resultado se desprende, sólo ha habido en el terreno de juego un equipo. El Tarrasa ha intentado varios contraataques, pero no han dado el fruto deseado, ya que las líneas zagueras cordobesas han actuado con gran seguridad y también con alguna dureza.

Los goles fueron marcados por Miralles a los 21 minutos, a los 30 por Juanín. En la segunda parte, a los 5 minutos Solé logra el tercero; a los 15 Riaji consigue el cuarto, a los 18 marca al transformar un penalty y consigue el único gol del Tarrasa; a los 26 Juanín obtiene el quinto y a los 34 Solé logra el sexto y último del Córdoba.

Los mejores hombres del Córdoba han sido Benegas, Simonet, Cerdán y Juanín. Por el Tarrasa destacaron Olliet, Badía y Viñas.

Alineaciones:

Tarrasa: Vera; Badía, Olliet, Corell; Lacalle, Urdani; Maeu, Mascarell, Díaz, Viñas, Brunet.

Córdoba: Benegas; Simonet, Mingorance, Navarro; Cerdán, Costa, Omar, Solé, Miralles, Joanín, Riaji.

El árbitro, Sr. Ponsa, estuvo bien.

SABADELL, 3; MESTALLA, 0

Sabadell, 25.—Se ha disputado un encuentro de fútbol amistoso entre el Sabadell y el Mestalla, en el que el equipo catalán ha vencido por tres goles a cero.

El encuentro ha sido entretenido, demostrando ambos conjuntos estar bien preparados, aunque algo desconjuntados.

La victoria del Sabadell ha sido clara y merecida, consiguiendo López el único gol de la primera parte, a los cuatro minutos, al rematar de cabeza a la salida de un córner.

A los 30 minutos de la segunda parte López, de tiro cruzado, marca el segundo y cuando faltaba un minuto para finalizar es Moya el que establece el resultado definitivo en jugada personal.

Arbitró el Sr. Alonso, bien.

Sabadell: Romero; Juárez, Ferducha, Izaola; Totorica, Quico; López, Planell, Moya, Navarro, Tejedor.

Mestalla: Valero, Vidagalli, Bosch, Escudero; Amorós, Esteve; Cabell, Terol, Navarro, Poli, Fuentes.—Alfil.

RAYO VALLECANO, 1; BURGOS, 0

Madrid, 25. — En partido amistoso celebrado esta mañana en el Estadio de Vallecas, el Rayo ha vencido al Burgos por un gol a cero.

El solitario tanto del encuentro ha sido marcado por Paquito en la primera parte.

El partido ha servido para probar a los nuevos elementos de uno y otro equipo con vistas a la temporada próxima. En las tribunas del campo se comentaba con más insistencia el secuestro de Di Stéfano —ocurrido ayer en Caracas— que las incidencias del juego.—Alfil.

EUROPA, 3; ELDENSE, 2

Barcelona, 25. — En partido amistoso el C. Europa se ha enfrentado con el conjunto del Eldense al que ha vencido por el resultado de tres a dos. Al descanso se llegó con dos a uno a favor de los locales.

El partido fue bastante igualado, aunque algo más eficaz la defensa local que evitó muchos momentos de peligro.

Arbitró el Sr. Sabría, que alineó así a los equipos:

Europa: Ramón; Camacho, González, Pedrín; Salu, Duró; Boada, Joseíto, Tomás, Rojas, Parés.

Eldense: Mateo; Albert, Emilio, Piro; Bordones, Grande, (Miguel), Darwin (Acero), Asterio (Bartolo), Lizoni, Bolita (Grande), Santamaría.—Alfil.

BODAS DE ORO DEL MATARO

Mataró, 25. — En partido amistoso y correspondiente a la celebración de las Bodas de Oro del club local, el Barcelona ha batido al C. D. Mataró por nueve goles a cero.

En la primera parte se marcaron ya cinco tantos.

Marcaron los goles Pereda (2), Fusté (2), Kocsis, Goyvaerts, Zaldúa, Zaballa y un defensa mataronés, en su propia meta.

Arbitró el Sr. Martínez.—Alfil.

JUGADOR CEDIDO POR EL BETIS AL MELILLA

Melilla, 25 — El Betis Balompié ha cedido por una temporada al extremo Breval para que juegue con el Melilla.—Alfil.

CORBACHO
compra alhajas, paga todo su valor.
Príncipe, 1. Telf. 221-79-04. Madrid-12

Luis Moreno
Ofrece a usted la más sensacional liquidación en su local de Mayor, 11
SEÑORA DOBLE SU DINERO
Confecciones señora y niño a mitad de su precio
Vestidos niña desde 33 pesetas
Vestidos señora desde 67 pesetas
Gran cantidad de artículos imposible de enumerar
SOLO POR UNOS DIAS

Banco Español de Crédito

Domicilio Social: Alcalá, 14. MADRID
Capital desembolsado y reservas: 3.253.049.163'06
503 Dependencias en España y Africa

SUCURSAL EN PALENCIA: Don Sancho, núm. 10 (Frente a la Diputación)

Atiende especialmente a los AGRICULTORES, pagando LIBRE DE GASTOS, los contratos negociables del SERVICIO NACIONAL DEL TRIGO

LIBRETAS DE AHORRO
CHEQUES DE VIAJE

Sucursales en la Provincia: Aguilar de Campoo, Saldaña y Villada
Aprobado por el Banco de España con el núm. 5.043

M.C.D.2022

El secuestro de Alfredo Di Stéfano

Más de quinientos detectives lanzados en su búsqueda

A través de un "portavoz" del comando terrorista, el delantero centro madridista ha enviado un mensaje a su familia diciendo que se encuentra perfectamente bien

(Viene de primera página)

bo sin descanso desde la desaparición del delantero centro madridista, la policía técnica judicial venezolana no ha podido encontrar toavía ninguna pista segura que pueda conducir a la localización de Di Stéfano. Mientras tanto, ha insistido el señor Moraleja, las fuerzas de seguridad de la capital protegen celosamente a directivos y jugadores españoles.

Los diarios venezolanos, que condenan unánimemente la acción de los terroristas anti-gubernamentales, han publicado una fotografía de Di Stéfano, en la que se ve al jugador español conversando tranquilamente con el jefe de la organización secuestradora, el llamado «comandante Canales». Todos los rotativos predicen, expresando así sus beunos deseos, que Di Stéfano será puesto en libertad hoy mismo.—Efe.

HABLA EL JUGADOR POR TELEFONO

Caracas, 26. — Alfredo Di Stéfano ha llamado por teléfono a las oficinas de la Agencia «United Press International», en Caracas, y ha manifestado que «sus secuestradores le tratan bien».

«Deseo informar a mi familia, a mis compañeros de equipo y a mis amigos —ha declarado el jugador— que me encuentro perfectamente bien y que espero poder participar en el partido del miércoles».—Efe.

FUE SECUESTRADO PARA ATRAER LA ATENCION MUNDIAL

Caracas, 25.—El jugador de fútbol Alfredo Di Stéfano no ha sido secuestrado sino para atraer la atención mundial sobre la situación política de Venezuela y será pronto puesto en libertad, según expresan las declaraciones hechas por el comandante Máximo Canales, jefe del comando denominado «César Augusto Ríos», autor del secuestro del futbolista del Real Madrid, en una entrevista concedida al periódico «Clarín», que pasa ahora por ser el portavoz del ala izquierda del partido de la Unión Republicana Democrática.

El comandante Canales fue uno de los jefes del «comando» pirata autor del apresamiento del buque «Anzoategui» en el mes de febrero pasado.

SIN NOTICIAS A LAS 24 HORAS DEL SECUESTRO

Caracas, 25.—Aun no se tienen noticias del paradero del jugador del Real Madrid, Di Stéfano.

A las siete de la mañana de hoy, hora local, se cumplían 24 horas y media del secuestro y en el hotel en el que se hospeda el jugador han informado que éste no ha regresado aún, pero se espera que sea libertado de un momento a otro.

Los jugadores del Madrid parecen remisos a jugar hoy el partido contra el Oporto mientras no aparezca su compañero Di Stéfano.—Efe.

ANUNCIAN SU LIBERTAD

Caracas, 26. — Un hombre, que se decía «portavoz» de la organización revolucionaria venezolana, «Fuerzas Armadas de Liberación Nacional», ha llamado por teléfono a las oficinas en Caracas de la Agencia de noticias «United Press International» y ha manifestado que el jugador de fútbol Alfredo Di Stéfano, será dejado en libertad a la 1,30 de la madrugada (7,00 de la mañana hora española).

El titulado representante de la F. A. L. N., agregó en su comunicación que Di Stéfano será transportado en automóvil al Hotel Potomac, en que se hospedaba y de donde fué secuestrado por un grupo de activistas armados el pasado sábado.—Efe.

EL REAL MADRID CUMPLIRA SUS COMPROMISOS

Caracas, 25.—El Real Madrid está dispuesto a cumplir sus compromisos

"Un golpe más espectacular que dramático", opina Kopa

y por lo tanto jugará el partido de esta noche contra el Oporto, siempre que las autoridades venezolanas lo crean oportuno y se comprometan a mantener el orden.

El club español, creyendo que el secuestro de Di Stéfano es asunto puramente de política interna, ha dejado por tanto la última decisión a las autoridades locales.—Alfil.

ESTUPOR E INDIGNACION EN BUENOS AIRES

Buenos Aires, 25.—Con estupor e indignación ha sido recibida en los medios deportivos la noticia del secuestro de Di Stéfano.

Debido a sus largas actuaciones en el River Plate y en el Huracán, Di Stéfano cuenta con numerosos familiares y amigos en esta capital.

La indignación, sobre todo, se debe a que el famoso jugador nada tiene que ver con las diferencias políticas que puedan producirse en Venezuela.—Efe.

DI STEFANO FELICITA A SU HIJO

Caracas, 25.—Una voz masculina comunicó anoche a la oficina en esta ciudad de la agencia «France Presse» que «Di Stéfano envía un abrazo para su hijo, que celebra hoy su cumpleaños».

Antes de que el informante pudiera ser interrogado, la comunicación telefónica se cortó.—Alfil.

EL EMBAJADOR SE REUNE CON LA EXPEDICION MADRIDISTA

Caracas, 25.—El embajador español en Venezuela, señor Vega Guerra, se ha reunido a las 3.30 de la madrugada —hora española— con los jugadores y directivos madridistas en el hotel donde se hospedan. Asimismo participaron en la reunión Damián Guabeka, organizador del torneo de Caracas, y el director del Instituto Nacional de Deporte Venezolano, Luis Caicedo.

Aunque no se ha revelado el objetivo de la reunión, se tiene entendido fue tratado el asunto de la participación del Madrid en el partido anunciado para hoy contra el Oporto de Portugal.—Efe.

HABLA SAPORTA

Madrid, 24.—«Estoy convencido de que no le ocurrirá daño alguno a Alfredo Di Stéfano», fueron las palabras del vicepresidente del R. Madrid, don Raimundo Saporta, cuando un redactor de Alfil le preguntó telefónicamente sobre el particular.

Saporta, que se encuentra en Lausana, declaró inmediatamente después que en estos momentos lo que más falta hace es la serenidad y la calma y que con ellas todo se resolverá a satisfacción de todos. «Lo han dicho ellos (los secuestradores) y lo creo yo: el secuestro no es más que una cuestión de política interna y cuando se logre lo que se pretende —conmover la opinión mundial— se soltará a Di Stéfano a quien, por sus bondades dentro y fuera del terreno, no puede ocurrirle nada malo derivado de este acontecimiento».

«Cuando supe lo ocurrido, hablé telefónicamente con el ministro español de Asuntos Exteriores don Fernando M.ª Castiella; con don Santiago, nuestro presidente; con la mujer del jugador Di Stéfano, a la que di ánimos para que sobrellevara lo mejor posible el acontecimiento, y con los directivos de la expedición madridista en Caracas. Todos estamos de acuerdo. No hay que perder la calma. De un momento a otro, aparecerá Di Stéfano, sin que le haya ocurrido nada en absoluto. No puedo pensar ni por un momento que le puede suceder algo a Di Stéfano por un motivo tan de política interna, en la que el club —mucho menos el jugador— no quita ni pone nada», nos explicó Saporta desde la ciudad suiza.

El vicepresidente del Madrid agregó que ha adelantado su regreso a España. Lo hará mañana, en el primer avión con destino a España. Dice que viene dispuesto a —si hace falta y él cree que no— trasladarse a Caracas, para ayudar a mis compañeros de directiva, quienes, por otra parte, han recibido instrucciones para que se pongan a las órdenes de nuestro embajador en Caracas, don Matías Vega.

«El embajador español en Venezuela tiene la palabra sobre si se celebra o no el encuentro de mañana contra el Oporto. Personalmente, opino que debe hacerse. El Madrid ha cumplido siempre sus compromisos y en esta ocasión no puede haber una excepción», finalizó diciendo don Raimundo Saporta, que, al tiempo, hizo votos para que todo este enredo se resolviera cuanto antes y favorablemente, a fin de que cesen las incomodidades del jugador, si es que las tiene, y la preocupación y zozobra que en estos momentos embarga a las personas que tanto estiman al gran Alfredo.

«Ojalá Alfredo mejore las 25 horas que estuvo retenido en La Habana el automovilista argentino Juan Manuel Fangio, en hecho muy semejante al que nos preocupa a nosotros». fueron las últimas palabras del vicepresidente del Madrid desde el hotel de Lausana donde pasaba unas vacaciones.—Alfil.

«SORPRESA E INQUIETUD», DIJO CALDERON

Madrid, 24.—«Sorpresa e inquietud» han sido las primeras palabras del gerente del Real Madrid, don Antonio Calderón, cuando se le preguntó por un redactor de Alfil su reacción al conocer la noticia del secuestro de Alfredo Di Stéfano por parte de una organización pro-castrista venezolana esta mañana en Caracas.

«Tras los primeros momentos de inquietud y después de ponerme al habla con el presidente don Santiago y con el vicepresidente don Raimundo Saporta, en Santa Pola y Lausana, respectivamente, se impuso la calma. No creo que tenga transcendencia desgraciada alguna este desagradable incidente que, según dicen los propios secuestradores, se trata de política interna». Añadió.

«Dado que el rapto se aleja de los cauces puramente deportivos —siguió diciendo el señor Calderón— se ha enviado un telegrama al embajador español en Venezuela, don Matías Vega Guerra, haciéndose cargo de todo como máximo representante de España en dicho país. Asimismo, se cursó un telegrama a los directivos que encabezan la expedición, señores Moraleja y Lusarreta, dándoles instrucciones para que acaten en todo las órdenes de nuestro embajador».

Por último, el gerente madridista manifestó que hace votos para que todo se resuelva favorablemente con la mayor rapidez posible y que, cuando termine el caso, haya que lamentar únicamente las incomodidades que pudiera sufrir el jugador y la zozobra actual de las personas —familiares y amigos— que siente lo ocurrido con Di Stéfano.—Alfil.

UN CENTENAR DE DETECTIVES

Caracas, 24.—El jefe de la policía de Caracas, J. Marmol León, tras confirmar que Di Stéfano fue secuestrado esta mañana de su habitación del hotel «Potomac» por miembros del «Frente Armado de Liberación Nacional», organización pro-castrista venezolana, ha manifestado que cerca de un centenar de detectives se ocupan activamente de determinar el paradero del futbolista español.

La policía venezolana ha comunicado a los directivos del Real Madrid que «pueden estar seguros de que se hará todo lo humanamente posible por encontrar a Di Stéfano y detener y castigar a los secuestradores».

Aunque no parece que por el momento se disponga de ninguna pista concreta, en círculos bien informados se ha indicado como probable la detención de conocidos elementos comunistas que acaso podrían aportar datos valiosos.—Efe.

PUBLICIDAD INTERNACIONAL

Caracas, 24.—Los secuestradores de Alfredo Di Stéfano han tenido un éxito momentáneo en lo que parece ser su principal objetivo: atraerse una publicidad internacional para su organización terrorista que persigue la caída del régimen de Rómulo Betancourt.

El llamado «Frente Armado de Liberación Nacional» se ha trazado ahora, según parece, la misma meta que guió a los individuos que secuestraron el buque mercante venezolano «Anzoategui» a primeros de año en aguas del Caribe para pedir después asilo político en Brasil.

El F. A. L. N. lucha con el terrorismo por derribar al régimen del presidente Betancourt y establecer en Venezuela un Gobierno de tipo revolucionario según el patrón de Fidel Castro.

Con el secuestro de Alfredo Di Stéfano han culminado cinco días de actividades terroristas del F. A. L. N. en Caracas. Los agentes de esta organización han volado oleoductos, han raptado también a tres policías y han dado muerte a tres miembros de la seguridad venezolana, todo ello, al parecer, en represalia por una redada hecha por la policía mientras tenía lugar una reunión clandestina de la organización. En el curso de esta redada diez elementos comunistas fueron detenidos.

Esta misma organización antigubernamental venezolana fue la que dió la orden en el mes de enero del año pasado para que sus miembros atacasen el Museo de Bellas Artes de Caracas, del que robaron cinco cuadros valorados en más de 30 millones de pesetas, que habían sido prestados a la entidad venezolana por el Museo del Luvre y el Museo de Arte de París. Los valiosos cuadros fueron más tarde recuperados por la policía.—Efe.

«MAS ESPECTACULAR QUE DRAMATICO», DICE KOPA

Sedán, 24. — «A mi entender, el rapto de Di Stéfano es un golpe más espectacular que dramático», ha declarado hoy Raymond Kopa después del partido de la Copa de Liga Sedán-Reims, que finalizó con empate a uno, cuando se enteró del secuestro del jugador madridista en Caracas.

«Para mí, añadió, no es necesario dramatizar. Creo que los secuestradores quisieron dar un gran golpe para llamar la atención mundial y darse a conocer. Estimo que Di Stéfano será liberado o encontrado dentro de unos días. Esto para mí es mi mayor deseo. Si tengo la oportunidad de ser seleccionado en el equipo de Europa, será un gran placer volver a ver a Alfredo, que es un excelente camarada».—Alfil.

NO HAY TAL PROTESTA CONTRA EL REGIMEN ESPAÑOL

Caracas, 25.—(Servicio especial de la agencia Efe, desde su redacción conectada telefónicamente con Caracas).

Las declaraciones hechas al periódico «Clarín» por el jefe del «comando» terrorista venezolano, Máximo Canales, aclarando que el secuestro del futbolista español Alfredo Di Stéfano había sido efectuado únicamente para atraer la atención sobre la política interna de Venezuela, ha roto por su base todas las especulaciones informativas, tendenciosas y falsas, que cierta agencia internacional de noticias había hecho circular en el sentido de que este golpe de efecto publicitario de los terroristas venezolanos tenía también un cariz de protesta contra el régimen político de España.

Sigue esperándose ansiosamente el momento en que el jugador del Real Madrid sea puesto en libertad por sus secuestradores, pertenecientes, como se sabe, a una organización clandestina venezolana de inspiración castrista-comunista que trata, a través de la violencia y del terror, de derribar el régimen del presidente Rómulo Betancourt.—Efe.

LOS RAPTORES SE ENFADAN

Caracas, 25.—Un individuo que ha asegurado pertenecer a la organización terrorista venezolana F. A. L. N. ha comunicado por teléfono que Alfredo Di Stéfano no será puesto en libertad mañana si la policía venezolana continúa realizando como hasta ahora intensivas pesquisas en torno al asunto.

Más de 500 detectives y agentes llevan a cabo, en efecto, una minuciosa batida por el sector suroriental de la ciudad en su intento de localizar el paradero del jugador madridista.

El desconocido agregó: «La policía intensifica sus investigaciones. Esto hace más difícil la devolución de Di Stéfano, como hemos prometido».—Efe.

Aumentan las posibilidades de salvar a los dos mineros de Hazleton

Una sonda de 45 centímetros de diámetro llegó al reducto en que se encuentran encerrados

Hazlenton (Pensilvania, Estados Unidos), 26.—La sonda de 45 centímetros penetró a primeras horas de la tarde en el reducto donde se encuentran encerrados dos de los mineros de Hazleton. Fué un grito de los mineros lo que advirtió a los hombres trabajando en la superficie que ellos habían «hecho blanco» con su perforadora.

«Algo ha caído», gritó repentinamente David Fellin, que, con su compañero Henry Throne, espera desde hace trece días su liberación a 130 metros bajo tierra. Esta exclamación fué transmitida a la superficie por el micrófono que comunica a los mineros con el exterior. La perforadora fué inmediatamente detenida. El jefe de los trabajos de perforación, al otro extremo del hilo, preguntó entonces a Fellin qué era lo que había caído dentro de la galería subterránea —«arcilla», respondió Fellin.

«Muy bien» —se le dijo entonces—. «Esto prueba que nosotros hemos atravesado la cubierta de cemento, y que ahora nos encontramos con la cubierta de madera».

El trabajo de irrigación del pozo va a continuar hasta la noche, con el fin de abrir paso para las cabinas que elevarán a los mineros a la superficie. Se ha indicado a los dos mineros que deben ahorrar movimientos, que podrían provocar desprendimiento de piedras o bloques.—Efe.

Varios convoyes norteamericanos cruzan Alemania Oriental

Berlín, 26.—El Ejército norteamericano ha enviado varios convoyes militares a través de las autopistas que atraviesan la Alemania Oriental con el objeto de demostrar sus derechos de acceso al Berlín Oeste.

Los cuatro convoyes llegaron a la Alemania Occidental procedentes del Berlín Oeste, con el fin de llevar a cabo ejercicios militares que no pueden llevar a cabo en Berlín por la falta de espacio.

Las caravanas trasladaron 523 soldados en 105 camiones y «jeps».

Los policías fronterizos comunistas dejaron pasar, sin poner ninguna clase de trabas, a los convoyes norteamericanos, anunció un portavoz de las Fuerzas Armadas.—Efe.

Ha fallecido el Teniente General Saenz de Buruaga

La Coruña, 26. — Ha fallecido en esta capital el teniente general del Ejército del Aire, don Apolinar Saenz de Buruaga y Polanco, Consejero del Estado y Vicepresidente del Patronato del Instituto Nacional de Técnica Aeronáutica «Esteban Terrades».—Cifra.

S. S. el Papa celebró misa en la catedral de Albano

A su paso por las calles fue aclamado fervorosamente

Castelgandolfo, 25. — Su Santidad Pablo VI abandonó esta mañana su residencia de verano para celebrar misa en la cercana Catedral de Albano.—Efe.

CLAMOROSAMENTE ACLAMADO POR LA MULTITUD

Ciudad del Vaticano, 25. — Como ya se ha anunciado, Su Santidad el Papa celebró la Santa Misa de hoy en la Catedral de Albano y por las calles de esta ciudad fue clamorosamente aclamado por una gran multitud.

A la entrada del templo Pablo VI fue recibido por el Cardenal Pizzardo, Obispo de Albano y por Monseñor Maccari, Obispo auxiliar.

En el Evangelio, el Padre Santo pronunció una Homilía en la que prodigó sus exhortaciones espirituales a todos los presentes y antes de abandonar la Catedral impartió su Bendición.

Posteriormente, Su Santidad, se asomó al balcón central de su residencia veraniega e impartió su Bendición a unos tres mil peregrinos y turistas.

El Padre Santo les dirigió unas palabras en las que puso de relieve que, en algunos casos «la prosperidad material perjudica la marcha del mundo moderno. Quiera Dios —dijo Su Santidad— abrir nuestros ojos y concedernos el valor y la virtud de ayudar a nuestros vecinos y sentir la solidaridad social con los hermanos que nos necesitan».—Efe.

autisa

DISTRIBUIDOR OFICIAL
PARA LAS PROVINCIAS DE:

*ASTURIAS:
GENERAL ELORZA, 7 TELEFONO 15782 OVIEDO

SUCURSAL EN GIJON:
AVENIDA DE PORTUGAL, 1 TELEFONO 42541

*LEON:
PLAZA CALVO SOTELO, 5 TEL: 3907

AGENCIA EN PONFERRADA:
PRODUCTORA COMERCIAL
GENERAL SANJURJO, 12 TELEFONO 95

*PALENCIA:
AUTO REPUESTOS PALENCIA
BURGOS, 15 TELEFONO 2313

de
BARREIROS
motores
camiones
recambios y accesorios

BDc-328

Ultima hora deportiva

El Real Madrid ganó (2-1) al Oporto

Félix Ruiz y Gento marcaron los goles madridistas

El Partizán de Belgrado, en la final del torneo de Casablanca, derrotó por 4-2 (con prórroga) al Zaragoza

Caracas, 26.—Dieciséis mil personas se congregaron en el Estadio Olímpico Universitario para presenciar el encuentro entre el Real Madrid y el Oporto, en la cuarta jornada del torneo triangular de fútbol «Pequeña Copa del Mundo», que se celebra en Caracas.

Bajo la presión de la ausencia involuntaria de su delantero centro Alfredo Di Stéfano, el Madrid se impuso al Oporto con el resultado final 2-1 y resultado favorable de 2-0 al final del primer tiempo.

En los primeros minutos del encuentro, el Madrid estuvo desconcertado, cediendo ante cierto dominio del Oporto. Sin embargo, a medida que pasa el tiempo, el Madrid adquiere un mayor control de la situación, a pesar de varios contraataques del equipo portugués, que hicieron mover al meta español, Araquistáin.

En el minuto 27, Félix Ruiz marca el primer gol del encuentro, al rematar en tromba un tiro servido por Gento. Poco después, a las 35 minutos de juego, es el propio Gento quien logra el segundo tanto madridista, después de haber hecho salir en falso al guardameta portugués Américo. En el Madrid se destacó la línea media, Félix Ruiz y Santamaría, mientras que por el Oporto lo hicieron el trío defensivo y el guardameta Américo.

En el segundo tiempo, la alineación del Madrid sufrió tres cambios: Muller fue sustituído por Zoco, Pachín por Suárez y Evaristo por Bueno. En el Oporto, Daniel reemplazó a Azumir.

Los primeros minutos del segundo tiempo señalaron el dominio del equipo portugués. Poco después el Madrid atacó con vigor, haciendo despejar con los puños al meta Américo, que se resintió de una lesión en un brazo. Los españoles lograron controlar la estrategia general del juego, a pesar de la agresividad permanente del delantero centro del Oporto, Walir. Sin embargo, con ello no pudo impedir que a los 22 minutos de juego, Hernani marcase el único gol del Oporto, mediante un tiro sin importancia que pasó a través de las piernas de Araquistáin.

Gento y F. Ruiz fueron las figuras del Madrid en el segundo tiempo. En el Oporto se destacaron especialmente el meta Américo a pesar de su aparente lesión, y Waldir.

El resultado final de 2-1, favorable al Madrid puede calificarse de justo, en atención al entusiasmo desplegado por el Oporto.

El próximo día 28 se enfrentarán el Sao Paulo, Brasil, y el Real Madrid, que muy probablemente contará en sus filas a Alfredo Di Stéfano, actualmente secuestrado por las llamadas «Fuerzas Armadas de Liberación Nacional».

Ambos equipos presentaron las siguientes alineaciones:

Real Madrid.—Araquistáin; Isidro, Santamaría, Miera; Muller, Pachín; Amancio, Félix Ruiz, Evaristo, Puskas, Gento.

Oporto.—Américo; Festa, Arcanjo, Mesquita; Joaquín Jorge, Paúl; Duarte, Pinto, Waldir, Aumir, Hernani.

Arbitró el encuentro el colegiado venezolano Luis Yanes, que realizó una discreta actuación.

El partido se desarrolló sin ningún incidente y el público, entre el que se encontraban muchos miembros de la colonia española, aplaudió con calor las jugadas del Real Madrid durante el encuentro.—Alfil.

EL ZARAGOZA PERDIO TRAS UNA PRORROGA

Casablanca, 26.—La final del torneo «Copa Mohamed V», se ha jugado delante de Su Majestad Hassan II de Marruecos, con asistencia de 20.000 personas.

Finalmente, venció el favorito, el Partizan de Belgrado aunque no sin dificultades, ya que fue preciso recurrir a prorrogar para decidir el vencedor de la final entre el Partizan y el Zaragoza.

Los españoles se mostraron más rápidos que los yugoslavos, cuya técnica era más firme, también con juego rápido.

El Zaragoza tenía en Santamaría una defensa muy sólida. El árbitro decidió expulsar por juego duro a Santamaría por un lado y a Becejac por el otro. La defensa española debilitada, mostró un hueco por donde, por dos veces se infiltraron los delanteros yugoslavos y para ellos fue la victoria.

Los goles a favor del Zaragoza fueron marcados por Canario, a los veinte minutos, y por Duca, de penalty, a los sesenta y cinco.

Por parte del Partizan marcaron Galic, a los cuarenta minutos; Kovacevic, setenta y siete minutos; Becehas, a cinco minutos del final en la segunda fase de las prórrogas y dos minutos más tarde, por Galic.

Alineaciones:

Partizan.—Eoskic; Jesui, Miailovic, Hasanacic; Bikovic, Ovanovic; Kovacevic, Galic, Cebinoc, Milutinovic, Becehas.

Zaragoza.—Yarza; Pepín, Santamaría, Zubiaurre; Isasi, Violeta; Duca, Villa, Canario, Marcelino, Sigi.—Alfil.

M.C.D.2022

EL DOMINGO TAURINO

Fermín Murillo, con "miuras", corta tres orejas en Bilbao

Dos orejas y rabo cortó Victoriano Valencia en Santander

Chamaco cortó oreja en San Feliú.-Alternativa de "El Colombiano" que cortó dos orejas.-Un toro saltó al tendido en Benidorm

CORRIDAS

MIURAS EN BILBAO

Bilbao, 25.—Octava de feria. Tarde soleada. Uno de Samuel Flores, de Albacete, para Alvaro Domecq y seis de Miura para lidia ordinaria.

Don Alvaro Domecq, en el de rejones, faena lucida con las banderillas y rejones de castigo. Con los de muerte pincha cuatro veces y pie a tierra, tras faena de aliño, mata de pinchazo y media estocada. Aplausos.

Fermín Murillo da buenas verónicas. Faena breve a base de derechazos y naturales ligados con el de pecho, para una estoca y descabello. Ovación, una oreja, vuelta y saludos. A su segundo le instrumenta una gran faena a base de derechazos y naturales muy templados ligados con el de pecho. Aplausos. Media honda que basta. Gran ovación, dos orejas, dos vueltas al ruedo con devolución de prendas y saludos.

Rafael Pedrosa hace faena lucida y valiente con la derecha con buenos de pecho, para una entera. Ovación, una oreja, vuelta y saludos. A su segundo le da verónicas que se aplauden. El toro da un tercio de caballos extraordinario. Faena de muleta breve de castigo para un pinchazo y media tendida que basta. Ovación, vuelta y saludos. Al toro se le da la vuelta al ruedo.

Antonio de Jesús instrumenta faena por doblones con la derecha que se aplauden; espaldinas y adornos. Una entera. Ovación, una oreja, vuelta y saludos. Al último le instrumenta faena a base de derechazos muy valiente y pases por bajo, siguiendo con desplantes, de pecho y altos, para dos pinchazos y una entera. Aplausos, vuelta y saludos.

El ganado de Miura ha sido bravo y se respeto a excepción del cuarto, bastante peligroso.—Cifra.

EXITO DE VICTORIANO VALENCIA

Santander, 25.—Corrida a beneficio de la Casa de Salud Valdecilla. Asiste el ministro de Obras Públicas. Un toro de Benítez Cubero, para rejones, y seis de don Fermín Bohórquez, bravos en general. Varios aplaudidos en el arrastre.

Fermín Bohórquez clava tres rejones magníficos y tres pares colosales. Un rejón de muerte. Pie a tierra, descabella. Gran ovación y vuelta.

Pedrés, bien con la capa en sus dos toros. Faena reposada al primero para pinchazo y media. Gran ovación, petición de oreja y vuelta. En el otro, faena de aliño para estocada y descabello. Ovación, vuelta y saludos.

Victoriano Valencia, muletazos con la derecha, ayudados y naturales, para pinchazo, un metisaca, media y descabello. Ovación y vuelta. Al otro, faena muy torera, variada y confiada, para una estocada. Gran ovación, dos orejas, rabo y vuelta. Valencia saca al ruedo al hijo de Bohórquez y con él da otra vuelta.

Joselito Clavel banderilleó superiormente a sus dos toros. Al primero faena valiente para media y descabello. Ovación y vuelta. Al otro le torea por naturales, de pecho y manoletinas, para estocada y descabello. Gran ovación y vuelta. Valencia salió a hombros.—Cifra.

OREJA Y AVISO PARA JOAQUIN BERNADO

San Sebastián, 25.—Seis toros del marqués de Domecq.

Antonio Bienvenida, faena de aliño para media estocada. Pitos. En su segundo es aplaudido en verónicas y ovacionado en banderillas. Faena con tres pases sentado en el estribo, derechazos y de pecho. Ovación. Media estocada y descabello. Ovación, petición de oreja y vuelta al ruedo.

Joaquín Bernadó inicia la faena con pases sentado en el estribo y sigue por derechazos, ayudados y manoletinas. Media estocada y descabello. Ovación, una oreja, vuelta y saludos. En el quinto, cuatro pinchazos. Oye un aviso. Media estocada y descabello a la cuarta. Silencio.

Curro Girón, faena a base de derechazos y de pecho. Media. Ovación, vuelta al ruedo y saludos. En el último, faena por derechazos, redondos y giraldillas. Media estocada y descabello a la tercera. Silencio.—Cifra.

MANO A MANO: DAMASO GOMEZ Y PEPE OSUNA

Benidorm, 25.—Seis toros de don Antonio Martínez Elizondo.

Rafael y Angel Peralta, en el primero de rejones, que saltó al callejón y subió al tendido, se lucieron clavando rejones y banderillas. Después de un rejón de muerte de Angel, pie a tierra mató de una estocada. Gran ovación, dos orejas y vuelta.

En el otro se lucieron también como caballistas y rejoneando al son de la música y ovaciones. Tres de muerte. Rafael, pié a tierra mató al sexto descabello. Ovación.

Dámaso Gómez, mató de media estocada y descabello. Silencio. En su segundo, faena embarullada con derechazos y giraldillas, sufriendo un desarme. Mató de media estocada. Palmas y pitos.

Pepe Osuna es ovacionado en verónicas. Faena por derechazos y naturales. Media estocada y una entera. Gran ovación, una oreja, petición de la otra (gran bronca a la presidencia por no concederla) y dos vueltas al ruedo. En el sexto es ovacionado en lances. Faena valiente con altos y derechazos, para un pinchazo y una entera. Ovación y vuelta al ruedo.—Cifra.

TOROS MANSOS EN BARCELONA

Barcelona, 25.—Toros de Cembrano Hermanos, de Cerro Alto, para Gregorio Sánchez, Paco Corpas y Alfonso Vázquez II.

El ganado mansurrón, sin casta y difícil.

Gregorio Sánchez, a su primero lo toreó de capa sin correrlo los peones, con valentía. Muleteó con la derecha en redondo, aguantando tarascadas para una estocada y descabello. A su segundo lo lanceó con eficacia, con el trapo rojo dio unos pases de dominio junto a los cuernos, luchando con las dificultades del astado, para dos pinchazos, una estocada y descabello. Muestras de desagrado.

Paco Corpas, a su primero, lo fijó con unas verónicas elegantes. Ovación. Con la muleta realizó una faena artística y vistosa, siendo ovacionado. Mata de una estocada. Ovación, petición de oreja y vuelta. En el segundo consiguió un éxito, tanto con la capa, que fue ovacionado en verónicas como en tres pares de banderillas, también con música. Dio pases con la derecha en redondo, estatuarios, naturales y manoletinas. Mata de una estocada entrando recto y decidido. Ovación, oreja y vuelta.

Alfonso Vázquez II fue aplaudido con la capa en su primero, y en quites. Con la muleta y obligando hizo tomar el engaño al morlaco, que despachó de una estocada y descabello, después de varios intentos. Pitos. Se desquitó en el último, al que recibió con una larga cambiada de rodillas y verónicas que se aplaudieron. Al comenzar su faena con la muleta fue volteado aparatosamente, continuando muy valiente y artista, con música, dando pases de todas las marcas. Mata de un pinchazo y una estocada alta. Ovación y oreja. Dio la vuelta al ruedo a hombros al igual que su compañero Paco Corpas.

En la enfermería fue asistido Vázquez de una contusión en el pómulo derecho, de pronóstico leve.—Cifra

DOS OREJAS CORTO EL MEJICANO SANDOVAL

Palma de Mallorca, 25.—Seis toros de Herederos de Felipe Bartolome Saez.

Carlos Corbacho es ovacionado en verónicas. Mata de un pinchazo y una estocada. Ovación, petición de oreja y vuelta al ruedo.

En su segundo es aplaudido al lancear. Faena por doblones. Mata de dos pinchazos y una estocada. Aplausos.

«El Caracol», en su primero, mata de una estocada y pierde la oreja al rematar al bicho al cuarto intento de descbello. Ovación.

En su segundo es aplaudido con el capote. Brinda el toro a la artista alemana Erick Sommer. Mata de una estocada y descabello al tercer intento. Gran ovación, petición de oreja y saludos. Se niega a dar la vuelta al ruedo.

Sandoval (mejicano), en su primero Ovación, una oreja y petición de otra, con dos vueltas al ruedo.

En el que cierra plaza, faena con pases por alto, redondos y de pecho. Mata de un pinchazo y media en su sitio. Ovación, una oreja y dos vueltas al ruedo.—Cifra.

«EL CORDOBES», UNA OREJA; EMILIO OLIVA, TRES

Puerto de Santa María, 25.—Corrida tradicional en el último domingo de agosto. Seis toros de don José Benitez.

Juan García «Mondeño», faena valiente a su primero. Una entera. Petición de oreja y vuelta al ruedo, que el diestro rehusa. En su segundo, pases por alto, derechazos. Una casi entera que basta. Ovación y salida.

Emilio Oliva, faena porfiada a su primero. Una entera. Ovación, oreja, vuelta y salida. En el segundo, pases de castigo. Redondos ligando el de pecho. Una entera. Dos orejas, ovación, dos vueltas y salida.

Manuel Benítez «El Cordobés», intenta torear de capa a su primero. Varios pases de castigo. Pinchazo, media y descabello. Silencio. En el segundo, lancea al toro, muy correton. Lo lleva al centro del ruedo e instrumenta varios naturales con la izquierda y redondos con la derecha. Remata con el de pecho. Media y descabello. Ovación, oreja y vuelta.—Cifra.

«EL VITI» CORTO DOS OREJAS

Almagro, 25.—Corrida de feria, con ganado de don Baltasar Ibán Valdes, de Madrid.

Asiste a la corrida el subsecretario del Ministerio de la Vivienda, señor López Tello.

Diego Puerta, en su primero, faena por derechazos rematando con el de pecho. Mata de un pinchazo y una estocada. Ovación y petición. En el segundo, cinco pinchazos en medio de una bronca. Aplausos al toro.

Santiago Martín «el viti», recibe a su primero con verónicas que se ovacionan. Inicia la faena por naturales rematados con el de pecho. Continúa por naturales. Faena valiente y torera. Otra tanda de naturales escuchando enorme ovación. Inicia una cuarta tanda de naturales ligando el de pecho. Serie de pases por alto rematando con afarolados. Estocada sin puntilla, saliendo cogido sin consecuencias. Dos orejas, ovación, vuelta y salida.

Andrés Vázquez, bien en verónicas a su primero. Dos pinchazos y estocada. Ovación, vuelta y salida a los tercios. Verónicas que se ovacionan a su segundo. Quite por chicuelinas. Dos pinchazos y estocada. Ovación, oreja y vuelta.—Cifra.

UNA OREJA PARA CHAMACO

San Feliú de Guixols (Gerona), 25.—Cinco toros de Prieto de la Cal y uno de María Antonia Fonseca, de Salamanca, para Cayetano Ordóñez, Chamaco y Efrain Girón. Asiste a la corrida el ministo señor Gual Villalbí.

Ordóñez, en su primero, breve. Faena adornada para una casi entera y descabello. Ovación, petición de oreja y vuelta. En su segundo, también breve con la capa y con la muleta. Un pinchazo y una casi entera. División de opiniones.

Chamaco, en su primero, media estocada. Ovación, petición de oreja, vuelta y saludos. En su segundo, faena muy torera para media estocada y descabello. Ovación, una oreja, petición de la otra, vuelta y saludos.

Efrain Girón, con la muleta, breve pero seguro. Media y una casi entera. Ovación y saludos. En su segundo, con la muleta escucha palmas. Pinchazo hondo y descabello. Ovación, una oreja y vuelta.—Cifra.

ALTERNATIVA DE «EL COLOMBIANO»

Gerona, 25.—Toros bravos de Francisco Rincón, de Sevilla, para Pepe Luis Ramírez, Manuel Carra y «El Colombiano», que toma la alternativa.

José Luis Ramírez, por ceder el primero a «El Colombiano», lidió el segundo entre ovaciones con faena superior. Ovación, petición de oreja y saludos. En el otro, faena variada y escucha palmas. Media estocada. Ovación, petición y saludos.

Manuel Carra, ovación, petición y vuelta. En su segundo se luce en quites. Pinchazo y una entera después de buena faena. Ovación, una oreja y dos vueltas y saludos.

«El Colombiano» que tomó la alternativa, aplaudido con el capote y en dos pares de banderillas de las cortas. Con la muleta estuvo bien, se lució en naturales y otros pases. Buena estocada. Gran ovación, dos orejas, dos vueltas y saludos. En su segundo lancea parado. Dos pares de las cortas. Faena muy artista y torera. Dos pinchazos, entera y descabello.—Cifra.

CAPETILLO CORTO UNA OREJA

Tarragona, 25.—Con lleno se celebró la quinta y última corrida de toros valedera para el Trofeo Costa Dorada, patrocinado por el Gobernador Civil. Un toro de rejones, de Juan Salas, de Cádiz, para Josechu Pérez de Mendoza, que obtuvo un clamoroso triunfo, cortando una oreja y dando la vuelta al ruedo con insistentes peticiones de la otra oreja.

Seis toros de Ignacio Sánchez y Sánchez, de Salamanca.

Manuel Capetillo mató de una gran estocada. Ovación, petición de oreja y vuelta. En su segundo, faena al son de la música para una buena estocada sin puntilla. Ovación, una oreja, vuelta y saludos.

César Girón aplaudido con la capa. Una estocada y descabello. Ovación al diestro y pitos al toro. En su segundo porfía inútilmente. Un pinchazo y una estocada fulminante. Ovación.

Paco Camino aplaudido con la capa en su primero.. Con la muleta pases en redondo y de pecho, seis naturales y un molinete resultando aparatosamente volteado. Sigue con otros pases y tras un pinchazo en hueso descabella al quinto intento. Ovación. En su segundo, nada con la capa. Faena voluntariosa sin ligar y una buena estocada. Ovación. —Cifra.

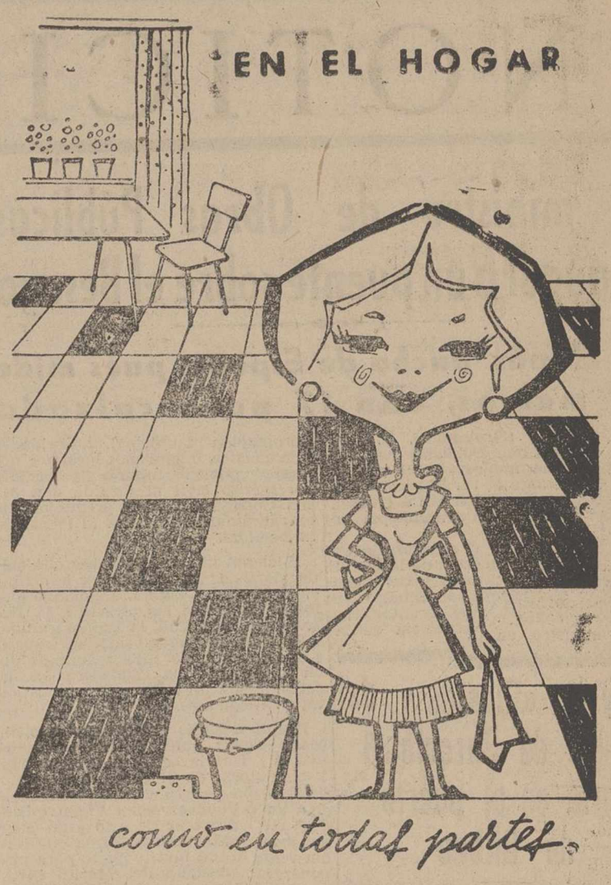

sintasol

EL SUELO DE NUESTRO TIEMPO

DISTRIBUIDORES OFICIALES:

MANUEL SIEIRAS IGLESIAS

Avda. Casado del Alisal, n.º 8 — Teléfono 3647

PASCUAL PASTOR MARTINEZ

Modesto Lafuente, n.º 20 — Teléfono 2229

Grave cogida de José María Sunsoni en Málaga

NOVILLADAS

NOVILLADA EN LAS VENTAS

Madrid, 25. — Plaza Monumental. Novillos de don Primitivo Valdeolivas, de Linares (Jaén).

Currito, en su primero, faena por naturales ligados con el de pecho. Estocada buena. Ovación, petición de oreja y vuelta. En su segundo, que es muy soso, hace faena muy torera. Mata de cuatro pinchazos, media estocada y descabello al segundo golpe. Silencio.

El Malagueño, faena valiente. Mata de pinchazo y estocada. Ovación y salida al tercio. En su segundo instrumenta tres faroles de rodillas que se ovacionan. Faena valerosa. Pinchazo y estocada. Ovación.

Rafael Corbelle, en su primero, resentido de las cuatro patas, que está más tiempo en el suelo que de pie, y es protestado ruidosamente, hace faena breve y mata de estocada. Aplausos. Bronca al presidente por no haber retirado el novillo. En el que cierra plaza hace faena voluntariosa y mata de pinchazo, media y descabello. Aplausos y algunos pitos.—Cifra.

AVISOS EN «LA CHATA»

Madrid, 25.—Plaza de Vista Alegre. Seis novillos de los herederos de José Belmonte.

Francisco Ruiz «Limones», en su primero, faena deslucida. Mata de dos pinchazos, media estocada y descabello al tercer intento. El novillo se cae después de sonar un aviso. Muestras de desagrado.

En su segundo es ovacionado con la capa. Con la muleta faena variada. Mata de una entera y dos descabellos, cinco pinchazos más, media estocada y varios descabellos. Escuchó un aviso. Pitos y aplausos al novillo.

Eugenio Vaz «Curri de Camas», en su primero, faena vistosa. Mata de una entera. Ovación y saludos.

En su segundo, a fuerza de exponer consigue hacerse aplaudir. Mata de un pinchazo y una caída. Aplausos y pitos al novillo.

Eduardo Arcila, en su primero, colocó dos pares de banderillas que fueron muy aplaudidos. Faena movida y lucida, para una entera. Vuelta al ruedo con protestas y aplausos al novillo.

En su segundo, faena desconfiada, para una entera y descabello al segundo intento. Silencio.—Cifra.

CASCALES HACE UNA DE LAS SUYAS

Murcia, 25. — Novillada de feria. Ganado de don José Tomás Frías, de Villamanrique.

Cascales, en su primero, protestas. En su segundo escucha los tres avisos. Tuvo que matar el peón Paquito Hernández por falta de cabestros para retirar el novillo al corral. Bronca.

Tino Morte, en su primero, fue ovacionado y cortó las dos orejas.

En su segundo cortó una oreja y dio la vuelta al ruedo.

«El Bala», en su primero, cortó dos orejas y dio la vuelta al ruedo.

En el que cerró plaza mató temerariamente y fue muy ovacionado.

JUAN CALLEJA CORTO DOS OREJAS

Cuéllar, 25.—Primera novillada de feria. Ganado de Rosa González, de El Escorial.

Santiago Luguillano II se hace aplaudir en verónicas. Media estocada que basta. Aplausos.

En su segundo no consigue ligar faena. Mata de una estocada. División de opiniones.

Juan Calleja, en su primero, mata de un pinchazo. Silencio. En su segundo, buena faena con pases naturales y de pecho. Mata de una entera hasta la bola. Ovación, dos orejas y rechaza el rabo, vuelta al ruedo.

«El Pireo» tiene que enfrentarse con el peor lote. En su primero trata de hacer faena a base de exponer mucho. Mata de media estocada y remata el puntillero. Palmas. En el que cierra plaza es aplaudido con la capa. Mata de tres pinchazos y estocada. Ovación.—Cifra.

NOVILLADA EN MALAGA

Málaga 25.—Novillada con buena entrada. Ganado de don Lisardo Sánchez, difícil y peligroso. Algunos fueron pitados en el arrastre.

José María Susoni, faena artística en su primer toro. Pinchazo y media. Ovación y salida. En su segundo, que se colaba peligrosamente, faena por bajo. Al dar un redondo es cogido teniendo que ser conducido en brazos a la enfermería. Termina con el toro Juanito Gimeno de una estocada. Ovación.

Juanito Gimeno, bien con la capa en su primero. Faena muy valiente. Pinchazo y media de la que sale cogido recibiendo un palotazo. Ovación, oreja, vuelta y salida. Faena valiente a su segundo. Pinchazo y media. Ovación, oreja y vuelta.

José Fuentes, faena templada a su primero. Pinchazo, estocada y descabello. Ovación, petición, vuelta y salida. Ovacionado en verónicas a su segundo. Faena muy ajustada. Estocada y dos descabellos. Ovación.

Juanito Gimeno fue sacado a hombros.

En la enfermería facilitaron el siguiente parte:

«El diestro José María Susoni sufre herida contusa por hasta de toro en la cara antero-interior, tercio medio del muslo derecho, que interesa piel, tejido celular y aponeurosis, con trayectoria de 15 centímetros hacia arriba y atrás, seccionando pared anterior del conducto de hunter, interesando los vasos femorales. Fue intervenido bajo anestesia. Pronóstico grave». Firmado, Doctor Oliva.—Cifra.

GRAU

NOVEDADES PARA SEÑORA
EN PIEL Y ANTE
TEJIDOS. FANTASIAS

Mayor, 10
Teléfono, 22-92

(Próxima apertura)

Casa Palentina en Baracaldo

Programa de festejos con motivo de la festividad de San Antolín

Con motivo de la festividad de San Antolín, la Casa Palentina de Baracaldo, celebrará diversos actos en honor de su santo Patrón, con arreglo al siguiente programa:

Día 24 de agosto, fiesta-baile en la sala de la casa, con elección de «Miss Casa Palentina, y Reina de las Fiestas 1963-64».

Día 31, a las once de la noche, verbena, con concurso de mantones de manila y jotas castellanas.

Día 1 de septiembre, a las ocho de la mañana, pasacalles con disparo de cohetes anunciando la festividad patronal por las calles de Baracaldo; a las doce, en la iglesia de Santa Teresa, misa en honor de San Antolín, siguiéndose con el ofrecimiento de un vino español a las autoridades, representantes de los demás Centros regionales de Baracaldo y Bilbao, invitados y socios; a las dos treinta, comida de hermandad en el restaurante «Club Baracaldo», y a las siete treinta, baile de sociedad.

Día 2, misa en Santa Teresa, por los socios fallecidos, a las ocho de la mañana; a las ocho de la tarde, velada de ilusionismo en el domicilio social.

Día 3, a las siete treinta, en el campo de los HH. de La Salle, encuentro casados, haciendo el saque de honor la Reina de las Fiestas y disputándose un trofeo.

Día 4, a las ocho de la tarde, en el salón de actos de la Casa, comienzo de fútbol entre equipos de solteros y del Festival de la Canción y Baile, para aficionados.

Días 5 y 6, continuación y semifinal de este Festival de la Canción.

Día 7, a las siete, en el Colegio de La Salle, partido de balonvolea, entre los equipos de Sondica y el representativo de la Casa Palentina, disputándose un trofeo; a las diez treinta, función teatral en el Centro, con la obra «La afición», por el cuadro artístico de la Casa; en el descanso actuarán los finalistas del Festival de la Canción, a quienes se entregarán los premios conquistados.

Día 8, a las siete de la tarde, excursión por las playas de Vizcaya; a las ocho de la tarde, función teatral en el domicilio social, con la representación del juguete cómico «Matías Timador»; a las doce, como final de las fiestas, se quemará una gran traca valenciana

Señora
antes de comprar su lavadora consulte precios con el Distribuidor en exclusiva de
BRU - Pastor
Mayor, 98 — Teléfono, 2887

Lea todas las semanas, nuestro "SUPLEMENTO DEPORTIVO".

PHILIPS

RADIO - TELEVISION - ELECTRODOMESTICOS

Ildefonso Vega

Distribuidor Oficial de Philips

SALUDA

(Con motivo de las próximas Ferias) a su distinguida clientela y amigos, y les invita a visitar nuestra gran exposición de los más acreditados artículos nacionales y extranjeros

PRIMERA CASA EN TELEVISION

Ventas al contado y plazos

Mayor, 6. Tfno. 1484

PHILIPS RADIO

Disponemos de los mejores instrumentos, personal especializado y equipo móvil para la reparación de nuestros televisores y aparatos en general

PRESTIGIO

GARANTIA

SOLVENCIA TECNICA

Plaza de Toros de PALENCIA

Empresa A. GONZALEZ VERA

Con motivo de las tradicionales FERIAS Y FIESTAS de San Antolín y patrocinados por el Excmo. Ayuntamiento, se celebrarán los días 1 y 2 de septiembre DOS grandes acontecimientos taurinos de ABONO

Día 1.-Gran novillada con picadores

6 NOVILLOS-TOROS 6,

De la acreditada Ganadería de DON PEDRO GANDARIAS (Toledo), para

Luis Parra "JEREZANO"

Santiago Castro "LUGUILLANO"

Gabriel de la Haba "ZURITO"

Día 2.-Monumental Corrida de Toros

Un toro de Gandarias, para el rejoneador

D. ANGEL PERALTA

6 MAGNIFICOS EJEMPLARES, 6

De la famosa Ganadería de CEMBRANO HNOS. (Cáceres), para

MARCOS DE CELIS

PACO CAMINO

Santiago Martín "EL VITI"

TODOS LOS ESPECTACULOS EMPEZARAN A LAS CINCO EN PUNTO DE LA TARDE

M.C.D.2022

NOTICIAS DE ULTIMA HORA

El ministro de Obras Públicas inaugura un puente sobre el Besaya

Es el más ancho de España pues mide 21 metros, con 17 para calzada

Torrelavega (Santander), 25.—El ministro de Obras Públicas, don Jorge Vigón, ha inaugurado el puente sobre el río Besaya, en la de Torrelavega a San Sebastián a Oviedo, carretera que está situado en el término municipal de Torrelavega.

Dicho puente es el más ancho de España. Mide 100 metros de largo, 21 de ancho, 17 de calzada y tiene dos aceras de dos metros cada una.

Posteriormente, en el Ayuntamiento, el ministro, en presencia de la Corporación municipal, autoridades provinciales, organismos locales y numeroso público, impuso la medalla del mérito civil al alcalde don Jesús Collado Soto, en premio a sus extraordinarios servicios al frente de la Alcaldía.

Hicieron uso de la palabra el alcalde, para dar las gracias por la distinción de que es objeto, añadiendo que las insignias se las ofrecía a la Patrona de la ciudad, la Virgen grande, quien era la que presidía el trabajo y progreso de sus hijos y terminó diciendo que dicha condecoración la consideraba un honor para todos los torrelaveguenses.

Habló después el gobernador civil, señor Elorza, quien ponderó a la ciudad de Torrelavega por su actividad y ejecutoria en el engrandecimiento de España y cerró el acto el ministro de Obras Públicas, señor Vigón, quien elogió el proceder de este gran pueblo montañés, manifestando que había venido con mucho gusto para imponer la medalla del Mérito Civil, que tan justamente se ha merecido el alcalde señor Collado.—Cifra.

El yate «Giralda» del conde de Barcelona entra en el puerto de Bilbao

Tiene una avería en el motor de emergencia

Bilbao, 25. — Esta madrugada ha entrado en el puerto el yate «Giralda», en el que viaja Su Alteza Real el Conde de Barcelona, remolcado por la falúa de la Comandancia de Marina.

El yate era esperado en la tarde de ayer pero, a últimas horas, se supo que estaba a nueve millas de Punta Gaela, aunque, debido al viento y a una avería en el motor de emergencia, no podía entrar en el puerto, por lo que, inmediatamente, salieron varias embarcaciones en su busca.

La falúa de la Comandancia de Marina en la que marchaba el propio comandante, consiguió encontrar al «Giralda» y lo remolcó hasta el puerto exterior de Bilbao, donde quedó fondeado.

Su Alteza Real viene acompañado por los señores Caro, Camazo, Medina (Rafael y Luis), López, Doriga y Rivas.

A su llegada, pasó al Sporting donde fue saludado, por varios amigos que le esperaban con los que departió. Más tarde, se retiró a descansar al yate.

Esta mañana las autoridades provinciales y locales pasaron a bordo del «Giralda» donde presentaron sus respetos al Conde de Barcelona que se propone pasar en Bilbao todo el día de hoy. Mañana zarpará rumbo a Estoril.—Cifra.

De 100 a 200 mil personas tomarán parte en la marcha sobre Wáshington

Wáshington, 26.—El dirigente de color, Roy Wilkins, ha manifestado que la marcha sobre Wáshington del próximo miércoles, bien valía el riesgo de que tuvieran lugar actos de violencia y disturbios.

Wilkins, que es la cabeza visible de la llamada Asociación nacional para el progreso de las gentes de color, dijo que no se producirían desórdenes, a pesar de las 100 a 200 mil personas que participarán en la marcha.

También señaló que «el peligro de que se produjeran disturbios no era muy grande, y, por el contrario, las ganancias que puedan conseguir los negros con esta manifestación eran inmensas».—Efe.

Clausura del Año Santo Teresiano concedido a Alba de Tormes

El Cardenal Larraona preside los actos finales del IV Centenario de la Reforma Carmelitana

Alba de Tormes (Salamanca), 25.—El Cardenal Larraona Prefecto de la Sagrada Congregación de Ritos, ha presidido los actos finales del cuarto centenario de la reforma teresiana y ha clausurado el año santo teresiano concedido a esta localidad por Su Santidad Juan XXIII.

A las diez y media llegó a Alba de Tormes la comitiva que acompañaba al brazo de Santa Teresa en la que figuraba el Cardenal Larraona con las primeras autoridades de la provincia, que fueron a recibirle al límite de la misma. Junto al puente romano esperaban las autoridades de Alba y la Hermandad de Santa Teresa, con una imagen de la Santa procedente del Monasterio de la Anunciación. El público tributó una cariñosa acogida al Cardenal Larraona a su paso por las calles de la ciudad en la procesión que se formó para trasladar el brazo hasta el citado Monasterio, en cuya iglesia el Cardenal ofició una misa rezada.

Ocuparon lugares destacados en la presidencia el director general de Asuntos Eclesiásticos, señor Puigdollers; Gobernadores militar y civil de Salamanca; director general de Asuntos con la Santa Sede y el fiscal del Tribunal Supremo señor Alamillo.

En el lado del Evangelio, en el presbiterio, ocuparon un sitial los Obispos de Barbastro, Albacete, Avila y Salamanca; Padre General de los Carmelitas, Definidor general y los Provinciales de las siete provincias españolas.

El Cardenal Larraona pronunció una homilía en la que recordó el peregrinaje de la reliquia de Santa Teresa por España en medio del fervor popular y manifestó el contento porque ésta volvía a su casa, al Monasterio de la Anunciación. Terminó exaltando la gloria de la Santa y de la Orden. Finalizada la misa, el Cardenal impartió la bendición papal y el General de los Carmelitas expresó su gratitud por la gran brillantez con que han sido celebrados los actos del cuarto centenario.

En el atrio de la iglesia, el Cardenal Larraona y el señor Puigdollers descubrieron una lápida que Alba de Tormes dedica a Juan XXIII, que reza así: «S. S. Juan XXIII, visitante ilustre de esta villa, en agradecimiento por Año Santo Teresiano concedido a esta Iglesia en el cuarto centenario de la reforma teresiana. Alba de Tormes 1962-63».

Finalmente el Cardenal Larraona y las autoridades que le acompañaban fueron obsequiados con un desayuno.—Cifra.

EL BRAZO DE SANTA TERESA LLEGO A SALAMANCA

Salamanca, 25.—A las dos de la tarde entraron en Salamanca los coches que componían la caravana que acompañó al brazo de Santa Teresa hasta Alba de Tormes, de vuelta a Salamanca.

La multitud congregada en la plaza mayor, frente al Ayuntamiento, hizo un cálido y cariñoso recibimiento al Cardenal Larraona, que hubo de asomarse al balcón central del Ayuntamiento para corresponder e impartir su bendición.

Después, el Cardenal y las autoridades que le acompañaban fueron obsequiados con un almuerzo en el salón de actos del Ayuntamiento. —Cifra.

HOMENAJE A SANTA TERESA DE JESUS Y A LOS DUQUES DE ALBA

Alba de Tormes (Salamanca), 25.—Esta tarde se celebró el homenaje que la villa rinde a Santa Teresa de Jesús y a los Duques de Alba, a los que se entregó el título de miembros de honor de la hermandad de Santa Teresa.

A las seis de la tarde llegaron los Duques de Alba a la plaza de Santa Teresa, donde fueron saludados por las primeras autoridades de Salamanca y Alba de Tormes; gobernador civil y alcalde de Avila. La banda de música interpretó el Himno Nacional y un grupo de jóvenes señoritas de la localidad entregaron a la Duquesa un ramo de flores.

Seguidamente fue sacada de la clausura al convento de la Anunciación la reliquia del brazo de la Santa, que fue trasladado en procesión al convento, en el que se cantó una Salve popular.

A continuación, el presidente de la Hermandad de Santa Teresa de Jesús procedió a imponer la medalla de miembros de honor de la Hermandad a los Duques de Alba y al gobernador civil de Salamanca, señor Otero Aenlle. Terminado el acto religioso se organizó una procesión con la imagen de la Santa y la reliquia hasta el Ayuntamiento de la villa, en cuyo balcón principal se celebró la ceremonia de la entrega del bastón de Alcaldesa de honor de Alba de Tormes a Santa Teresa de Jesús, ofrenda que se efectuó ante la reliquia. En este acto pronunciaron unas palabras el alcalde de Alba de Tormes, el Duque de Alba y el gobernador civil. También se entregaron sendas medallas conmemorativas de las fiestas al Duque de Alba y al gobernador civil.

En medio del clamor popular, la procesión regresó al Monasterio de la Anunciación, devolviéndose a la clausura de las Madres Carmelitas la reliquia de la Santa.

Los Duques de Alba fueron despedidos con grandes muestras de simpatía.—Cifra.

París celebra el 19 aniversario de su liberación

Veteranos de la segunda guerra mundial se reunieron en el mismo lugar en que se verificó la rendición alemana

París, 25.—Con bailes en las plazas públicas y fuegos artificiales, disparados desde 17 castillos instalados en otros tantos puentes sobre el Sena, los parisienses y residentes en la capital de Francia han celebrado el XIX aniversario de la liberación de París, en la última fase de la segunda guerra mundial (1939-1945).—Efe.

VETERANOS FRANCESES CONMEMORAN EL XIX ANIVERSARIO

París, 25.—Tropas francesas y veteranos de la segunda guerra mundial se reunieron durante la última noche en la estación Montparnasse para conmemorar el XIX aniversario de la liberación de París de las fuerzas alemanas.

La ceremonia, a la que asistieron unas 7.000 personas, tuvo lugar en el punto mismo donde el general Philippe Leclerc, de la segunda división blindada francesa, recibió la rendición de la guarnición alemana del general Dietrich Von Choltitz, el 25 de agosto de 1944.—Efe.

AUSTERIDAD EN LA CONMEMORACION

París, 25.—La capital francesa ha celebrado hoy, un tanto austeramente, el XIX aniversario de su liberación, festejado de una manera más alegre y espectacular en la noche del sábado al domingo.

Por la mañana ha sido oficiada una misa en la Catedral de Notre Dame, a la que ha asistido, entre otras personalidades, el ministro de Defensa, Pierre Messmar, por el alma de los combatientes muertos en la conflagración.

En los inválidos, al mismo tiempo, se celebraba también una ceremonia ante la tumba del mariscal Leclerc, que en 1945 mandaba la segunda división blindada, cuya participación en la liberación de París fué decisiva.—Efe.

Trabajador: Si deseas ser candidato en representación de tus compañeros en la elección de vocales locales de tu Sindicato, no olvides que has de presentar tu candidatura antes del día 30.

El general Clay opina sobre la reducción impuesta por el Congreso al programa de ayuda

Wáshington, 25. — El general Lucius D. Clay, ha declarado que la posición norteamericana y la seguridad del mundo libre resultarían seriamente dañadas si se mantiene la reducción de 585 millones en el programa de ayuda al extranjero del presidente Kennedy, aprobada por la Cámara de Representantes.

Clay apoyó la afirmación hecha por el presidente, de que la reducción patrocinada por los republicanos que la Cámara aprobó el viernes, era insensata. Las observaciones del general retirado cobran más valor por el hecho de que él anteriormente recomendó se suprimiese la ayuda a algunos países.

Clay presidía una comisión especial de la Casa Blanca que estudió el programa de ayuda al exterior y pidió una reducción. Pero él dijo ayer en una declaración especial, que la Cámara había ido demasiado lejos y calificó la reducción como «drástica».

«Esto perjudicaría muy gravemente la posición de los Estados Unidos y la seguridad del mundo libre», si no se anula pronto. Dijo también que a su juicio el programa «justificaba el apoyo de los dos partidos y pidió a la Cámara que se enfrentase «en forma constructiva con la petición del presidente.—Efe.

Sigue en aumento el turismo en España

Se calcula que 800.000 vehículos atravesarán solo por la frontera de Irún en el año actual

Irún, 26.—Continúa el buen tiempo en Guipúzcoa. Los puentes internacionales ofrecen casi la misma animación que durante la semana grande donostiarra, que de siempre fue la más importante del año, con un promedio de 12.000 vehículos cada veinticuatro horas.

Irún posee dos puentes internacionales para el tráfico por carretera. Para establecer una referencia concreta del aumento progresivo del turismo, cabe señalar los siguientes datos estadísticos:

Puentes internacionales de Irún y de Behovia: Años 1950 a 1955, el promedio anual de vehículos que cruzaba este paso fronterizo en ambas direcciones vino a ser de 76.200. En este período apenas hubo diferencia de unos años a otros.

La curva de nivel aumentó progresivamente, a partir de esta época considerada como la de oro del turismo español de la forma siguiente:

Año 1956, vehículos que cruzaron la frontera en ambas direcciones: 123.500; año 1957, 199.400; año 1958, 251.500; año 1959, 342.900; año 1960, 422.800; año 1961, 487.151 y 1962, 616.224.

Con los datos que se tienen ahora y con el aumento extraordinario alcanzado desde el día primero del presente mes de agosto, en el que se estableció el paso de Behovia, el servicio yustapuesto de Policía, cabe vaticinar en el año en curso, en su último día, el 31 de diciembre, alcance una cifra jamás conocida, de 800.000 automóviles en ambas direcciones.

Las impresiones que se tienen para el próximo mes de septiembre, no pueden ser mejores, ya que se prevé en este puente internacional de Behovia, el aumento de un 50 por 100 de vehículos con relación al año anterior.

En realidad, la invasión de turistas extranjeros, ha rebasado en España muy ampliamente los cálculos más optimistas para situarse a la cabeza de toda Europa en este orden, según confirman constantemente los franceses e italianos que llegan a nuestro país.—Cifra.

NO-DO DE SUCESOS

Tentativa de robo en los locales donde se guarda el tesoro de San Pedro

Setenta artistas de circo se encuentran en difícil situación económica en Túnez

Muere aplastado por su propio carro un campesino de Jerez de la Frontera

TENTATIVA DE ROBO EN LOS LOCALES DONDE SE GUARDA EL TESORO DE SAN PEDRO

Roma, 25. — Una tentativa de robo ha sido cometida por una mujer en los locales donde se guarda el tesoro de San Pedro. El encargado de la custodia del tesoro, Achille Trippanera, ha sentido que algo le rozaba mientras mostraba a un visitante la tiara que se coloca sobre la cabeza de la estatua de San Pedro los días de fiesta. Al girarse, ha visto a una mujer de bastante edad que intentaba esconder su cartera, de la que acababa de apoderarse.

Un gendarme pontificio ha detenido a la ladrona, Assunta Jazzitta, de 62 años, natural de Afragola, cerca de Nápoles, que ha resultado ser una profesional del robo. Ha sido entregada a la Policía italiana y deberá comparecer ante los tribunales de Italia, según establecen los acuerdos de Letrán que regulan las relaciones de la Santa Sede con la República italiana.—Efe.

SESENTA ARTISTAS DE CIRCO EN DIFICIL SITUACION ECONOMICA

Túnez, 25. — Unos 60 artistas de circo, seis leones y otros animales se encuentran en difícil situación económica, en esta ciudad, por una disputa jurídica.

El director español del circo señor Pablo Vega de la Iglesia, ha declarado que la situación de los animales es desesperada, añadiendo: «Nuestro crédito no durará mucho y los animales pueden perecer».

El material del circo ha sido embargado a petición de los acreedores y se habla de haberse presentado una demanda contra un empresario francés que reside en Túnez, pero el funcionario tunecino que facilitó estos datos se negó a dar más detalles.

Los miembros del circo, pertenecientes al «Gran Circo Español» de «Circuitos Carcellé» se han puesto en contacto con la Embajada española en esta ciudad.—Efe.

MUERE APLASTADO POR SU PROPIO CARRO

Jerez de la Frontera, 25. — En la Cuesta de San Telmo, un carro conducido por Ildefonso Montoya Tirado volcó inopinadamente y aplastó al carretero, que falleció en el acto. Cinco niños que viajaban en el vehículo fueron asistidos de heridas leves.—Cifra.

CHOCA CONTRA UN TREN EL VEHICULO EN QUE VIAJABA UNA FAMILIA, QUE PERECIO

Melbourne (Australia), 25.—Cinco miembros de una familia compuesta de seis personas han resultado muertos al chocar con un tren, en un paso a nivel el vehículo en que viajaban.

Aunque la Policía no ha facilitado los nombres de las víctimas se sabe que los muertos son un matrimonio y tres de sus hijos. La única superviviente es una niña de 10 años, que ha sido trasladada urgentemente a un hospital en estado gravísimo.—Efe.

MUEREN DIEZ PERSONAS AL CAER POR UN TERRAPLEN EL AUTOCAR EN QUE VIAJABAN

Barranquilla (Colombia), 25. — Diez personas han resultado muertas y 15 más heridas al caer un autocar por un terraplén a consecuencia de la rotura de frenos que sufrió—Efe.

CIEN RECLUSOS DECLARAN LA HUELGA DEL HAMBRE, EN COLUMBIA BRITANICA

Agassiz (Columbia británica), 25. —Más de 100 extremistas de una secta pseudo-religiosa de tipo anarquista, que realizan una huelga del hambre en una prisión de esta localidad, han convenido en un pacto suicida según comunica el director de la cárcel en la que se hallan.

Uno de estos huelguistas, Paul Ppodmorrow —de 22 años de edad— ha muerto por falta de nutrición tras ayunar durante 33 días y otros dos de sus compañeros se encuentran bajo tratamiento médico en un hospital.

Los prisioneros son miembros de la secta de los dukhobors (hijos de la libertad) un grupo anarquista de origen ruso que ha sido acusado de provocar incendios y desórdenes.

Ante la prisión, alrededor de 500 miembros de la secta —hombres, mujeres y niños— realizan asimismo una huelga del hambre en solidaridad con los detenidos y una patrulla de la Policía Montada les vigila estrechamente.

El delegado federal de las penitenciarías, Allan Macleod, ha declarado a los periodistas que las autoridades de la prisión estaban haciendo «lo humanamente posible» para que los huelguistas no murieran de inanición.—Efe.

INUNDACIONES EN PERTH (AUSTRALIA)

Perth (Australia), 25. — Gran número de familias se han visto obligadas a abandonar sus hogares a causa de una inundación que ha asolado la región sur de la parte occidental del país, durante la pasada noche.—Efe.

ROBO DE 22 MILLONES DE YENS EN TOKIO

Tokio, 25. — Unos ladrones han robado alrededor de 22 millones de yens, (3.750.000 pesetas), destinados a pagar a los empleados de una compañía petrolífera cercana a esta capital, según informa la Policía.

Es el robo de dinero en efectivo más importante que se ha cometido en el Japón después de la segunda Guerra Mundial.—Efe.

EL SEÑOR

DON FRANCISCO ARRANZ MARTIN

(INDUSTRIAL)

Falleció en Palencia el día 25 de Agosto de 1963

Después de recibir los Santos Sacramentos

D. E. P.

Su desconsolada esposa Fidela Casado Salvador; hijos Acisclo, María Consuelo, María Concepción y María del Carmen; hijos políticos Mónica Calvo Bartolomé, Severino Fernández Fernández y Manuel de Pablos Bravo; hermanos Nemesio y Eladia; hermanos políticos, nietos, bisnietos, sobrinos y demás familia,

Suplican a sus amistades una oración por su alma, por cuyo acto de caridad cristiana les quedarán agradecidos

Vigilia y Funeral: Tuvieron lugar ayer, lunes, día 26, a las cinco de la tarde y a continuación la conducción del cadáver al cementerio.
Misa de familia: martes, 27, a las diez de la mañana.
Iglesia parroquial: San Lázaro.
Casa mortuoria: Teniente Velasco, 1, 2.º.

Pompas fúnebres "HONTIYUELO"

M.C.D.2022

El domingo se inauguró la bolera de "Los Jardinillos"

La ha instalado la colonia santanderina en Palencia con permiso y ayuda del Ayuntamiento

Se ha inaugurado la bolera, y un santanderino hace una jugada, en presencia de las autoridades y público asistentes al acto.—(Foto PAYA)

El domingo, a las once y media de la mañana, tuvo lugar en los «Jardinillos», la inauguración de la bolera pública, que ha instalado en dicho lugar, para uso de los que lo deseen, la colonia santanderina en Palencia, con permiso y ayuda del Ayuntamiento.

Esta instalación, que viene a dar carácter popular a un típico juego-deporte montañés, ha sido uno de los proyectos más entusiásticamente perseguidos por este grupo de santanderinos convecinos nuestros, quienes, representados por una comisión integrada por don Pedro Fernández, don Alfonso Guantes y don Tomás González, visitaron recientemente al alcalde de la ciudad, de quien solicitaron y obtuvieron permiso y ayuda para llevar a cabo esta construcción en un parque municipal, a fin de que la bolera cumpliera mejor el objeto de servir de recreo, bien en la práctica o en la contemplación del deporte citado, a cuantos palentinos o vecinos de Palencia lo deseasen.

El Ayuntamiento puso a disposición de dicha colonia una pequeña superficie de terreno de 25 por 3 metros, situada junto al convento-residencia de los PP. Dominicos de esta capital, al lado de la estatua de Santo Domingo de Guzmán, que fué adaptada convenientemente y acotada por un leve cerquillo de madera (posteriormente parece que se trata de construir una cerca de ladrillo cara vista de unos 40 centímetros de alta, que servirá de cerca y asiento para los espectadores), dándose así realidad a la bolera pública que se inauguró con todos los honores en la mañana del domingo.

Asistieron al acto inaugural el Ilmo. señor Alcalde de Palencia, don Juan Mena de la Cruz, Excmo. señor Gobernador Militar, don Ignacio Ontañón Soriano, arquitecto municipal don José María Alonso de Lomas, miembros de la colonia santanderina en Palencia y otros invitados, verificándose oficialmente el acto, tras de lo cual se puso en funcionamiento la bolera al jugar las primeras bolas las autoridades asistentes.

Es propósito del grupo santanderino que dirigirá la bolera, celebrar competiciones locales, provinciales y hasta interprovinciales, invitándose a participar a destacadas figuras de este deporte, que tanto arraigo tiene en Cantabria, que en Palencia fué practicado antaño por grupos de mujeres y que está llamado a ser, por sus excelentes condiciones deportivas y permitir la práctica del mismo a individuos de todas las edades, uno de los entretenimientos más populares de nuestra tierra. Esto, al menos, es lo que esperan estos entusiastas santanderinos que han visto coronados sus esfuerzos con esta instalación.

Después de celebrada la inauguración oficial de la bolera, las autoridades e invitados fueron obsequiados con un vino español por la colonia santanderina, en la «Cafetería Guinea».

REMOLQUES

MARVISA

Más ligero

Más robusto

Metálicos y de madera

Tiro animal y mecánico

METALURGICAS ARAOZ-VIDAL, S. A.

PASEO DE ZORRILLA, 51-55

Telf. 23441

Apartado, 146 VALLADOLID

Dietario

Martes 25 de Agosto de 1963

SANTORAL: Santos: José de Calasanz, fundador; Rufo, obispo; Eulalia, virgen; Marcelino, Manea, Juan, Serapión, Pedro, Antusa, mártires; Cesáreo, Licerio, Siagrio, Juan Narzo, obispos; Margarita, viuda; Permón, anc. (Misa: De San José de Calasanz. Color: Blanco).

Sale el sol a las 5'36 horas y se pone a las 18'57 horas. Sale la luna a las 13'19 horas y se pone a las 23'27 horas. Cuarto creciente a las 6.

REFRAN: A quien ventura olvida, sóbrale la vida.

EL TIEMPO EN PALENCIA

Barómetro: A las 18 de ayer, 702'1. A las 8 de hoy, 701'2. — Temperaturas: Máxima de ayer, 31'8. Mínima de hoy, 16'8. — Dirección del viento: A las 18 de ayer, calma. A las 8 de hoy, calma. — Humedad relativa media, 52 por 100.

TARJETAS POSTALES, CON DIFERENTES VISTAS DE CIUDADES ESPAÑOLAS, EN I. G. DIARIO-DIA

EFEMERIDES. — 1527: Carlos I para ponerse a salvo de la peste surgida en Valladolid, viene por segunda vez a Palencia. — 1576: Muere Tiziano. — 1635: Muere Lope de Vega. — 1743: Nace el químico Lavoisier. — 1770: Nace Hegel. — 1870: Nace Amado Nervo. — 1591: Alianza franco-rusa. — 1916: Rumanía entra en guerra.

La vida en la Región

Burgos consagrado al Corazón de María

Sigue en Torrelavega celebrándose el Concurso Nacional de Zarzuela

AVILA

POEMAS DE SANTA TERESA Y SAN JUAN DE LA CRUZ, IRAN EN EL MENSAJE LANZADO AL MAR POR LOS POETAS. — En Almuñécar (Almería), se ha celebrado la cuarta Gala Poético-Marinera, organizada por la revista oral de la poesía hispánica «Hontiveros», coincidiendo con la clausura en España del Año Santo Teresiano.

Los poetas andaluces salieron a alta mar al amanecer, para lanzar botellas lacradas que contienen composiciones poéticas de Santa Teresa de Jesús y San Juan de la Cruz.

BURGOS

CONSAGRACION DE LA CIUDAD AL CORAZON DE MARIA. — Con gran asistencia de fieles, tuvieron lugar el pasado jueves, en la Catedral de Burgos, los cultos finales del solemne octavario que ha venido celebrándose en honor de Santa María la Mayor.

Tras la Reserva del Santísimo, el alcalde de la ciudad don Honorato Martín-Cobos, precedido de los maceros, se dirigió al reclinatorio colocado ante la imagen de Santa María la Mayor, leyendo la solemne consagración de la ciudad al Inmaculado Corazón de María.

LEON

ANTE EL IV SALON BERCIANO.—El próximo día 1 de septiembre se inaugurará en los nuevos locales del Instituto de Estudios Bercianos, el IV Salón de Arte Berciano, para obras pictóricas, con asistencia de las primeras autoridades provinciales y locales.

A este Salón sólo pueden concurrir artistas nacidos en el Bierzo o que residan en él de forma habitual, con temas bercianos y rigurosamente originales. El plazo de admisión de obras termina el día 28, y deberán estar pintadas al óleo.

LOGROÑO

INAUGURACION DEL SERVICIO DE AUTOBUSES URBANOS EN CALAHORRA.—A partir del día 26 quedará inaugurado en Calahorra un servicio de autobuses urbano, montado por la empresa Mendoza y Mangado, que atenderá la creciente necesidad de transporte dejada ya sentir en esta importante localidad logroñesa, que tan gran crecimiento ha experimentado en los últimos años.

SANTANDER

SIGUE CON GRAN EXITO EL VII CONCURSO NACIONAL DE ZARZUELAS DE TORRELAVEGA.—Con gran éxito sigue desarrollándose en Torrelavega el VII Concurso Nacional de Zarzuelas, para agrupaciones líricas no profesionales, en el que intervienen destacados elencos de varias provincias españolas.

En la representación del jueves pasado obtuvo un señalado éxito el grupo «Los amigos de la zarzuela», de Valladolid, que representó magistralmente la zarzuela del maestro Chapí «El rey que rabió»; también fue brillante la intervención del grupo Orfeón Baracaldés, que actuó el viernes, con la zarzuela de Sorozábal «Don Manolito».

Con el grupo vallisoletano actuó el tenor palentino Manuel Manrique, que lo hizo con acierto, pese a la difícil tesitura de su particela.

GRAU

ARTICULOS PARA CABALLERO

CAMISERIA. SASTRERIA

Mayor, 10

Teléfono, 22-92

(Próxima apertura)

VIDA RELIGIOSA

IGLESIA DE PP. CARMELITAS

Casas del Hogar, 47

Solemne funeral.—Mañana martes, a las nueve de la mañana, tendrá lugar una Misa solemne de funeral por la madre del Reverendo Padre Balbino del Carmelo, que en el día de hoy ha recibido cristiana sepultura.

El Superior, en nombre de la Comunidad y el Prior y Priora de la Orden Tercera agradecen la asistencia de sus amistades y Terciarios, ya que la finada era miembro de la Venerable Orden Tercera.

Las Misas del Novenario darán comienzo el día 28, a las ocho de la mañana, en la referida iglesia de Padres Carmelitas.

En paz descanse doña María Santos Ferreras Merino.

RELIGIOSAS CANONIGAS DE SAN AGUSTIN

La solemne festividad de su glorioso Padre San Agustín, se celebrará en esta iglesia conventual, el día 28 de agosto, con misa solemne, a las diez treinta. Predicará el R. P. Laureino Baz, C. M. F.

A las seis de la tarde, Rosario, motete y solemne Reserva.

Se dará a venerar la reliquia del Santo.

AGUSTINAS RECOLETAS

La Comunidad de Recoletas de San Agustín celebrará mañana la fiesta de su Fundador y Padre de la Iglesia con los siguientes cultos: A las ocho, Misa de Comunión; a las once solemne con sermón, a cargo del Licenciado don Miguel Salvador; terminada la misa se expondrá a S. D. M. hasta las seis de la tarde en que se rezará la estación y santo rosario, motetes y bendición, dándose a continuación a besar la reliquia del gran Doctor de la Iglesia. Con las condiciones ordinarias, se ganan indulgencia plenaria por visitar ese día la Iglesia.

DE ENSEÑANZA

UNIVERSIDAD DE VALLADOLID

FACULTAD DE CIENCIAS POLITICAS, ECONOMICAS Y COMERCIALES DE BILBAO

Matrícula oficial

Del primero al treinta del próximo mes de septiembre, queda abierto en esta Facultad el periodo de matrícula por enseñanza oficial, con derechos sencillos, todos los días laborables de cuatro a siete de la tarde, y durante las mismas horas, del 1 al 10 de octubre mediante el pago de dobles derechos.

Bilbao, 24 de agosto de 1963.—*El Secretario.*

anuncios por palabras

Alquileres

SIN TRASPASO, calle Mayor, arriendo locales para oficinas, consultorios o negocios. Teléfono 3244.

ALQUILO piso, calefacción, cuarto baño. José Antonio, 1.

Automóviles

ALQUILER sin chofer, Seat 600, Seat 1.400 C. Ultimos modelos. Autos Espino. Avenida Cuba, 8. Teléfonos 1764, 3631.

AGENCIA España. Academia conductores, enseña mejor, aprueba antes. Don Sancho, 16. Teléfono 2258.

AUTOESCUELA Carmelo. Enseña antes y mejor. Aseguramos carnet. Junto al Banco Santander. Palencia.

ELADIO: Compraventa automóviles, camiones. Madrid. Ventas camión ruso, motor Barreiros, volquete; Pegaso 165 HP., dos años rodaje, como nuevo, precio interesante; turismo Auto Unión, 7 HP., poco consumo; Standard 8 HP.; Seat 600, seminuevos. Informes, Auto Repuestos Palencia. Becerro de Bengoa, 30.

VENDEMOS camioneta "Fiat" 618, en buenas condiciones. Auto Ibérico: Teléfono 1460. Plaza San Lázaro, 4.

Compras

CEBADA, avena y centeno, compro, también admito "a liquidar" hasta el 31 de marzo. Cereales Royuela. Casado del Alisal, 29. Palencia.

PATATAS, cebada, avena, compro. Joaquín Aguado. Plaza San Lázaro, 1; ó carretera Collantes-Puente Mayor. Teléfono 1508.

COMPRO huevos rojos, pago bien. Teléfono 1820, días laborables.

Fincas

VENDO casa, calle Colombia, 13, barrio del Otero. Informes, Antonio Pigazo.

VENDO casa. Barrio del Cristo. Calle Inés Moro, núm. 18. Tratar en la misma.

VENDESE magnífico solar a tres calles. Barrio de San Antonio. Informará Julián García. C. General Mola, 72.

VENDO parcela en calle Menorca, 8 metros fachada, 16 de fondo. Razón, calle Aragón, núm. 22.

VENDO o cedo en arriendo ochenta y tantas hectáreas regadío y secano. Juan Marcos Merino. Carrión de los Condes.

Ganados y aves

SE VENDEN 15 jatos cebados. José de Bustos. Torquemada.

SE VENDEN 150 corderos. Tratar, miércoles y sábado. Dehesa de Villafruela.

VENDO 6 jatos cebados. José Higelmo. Frechilla.

VENDO 7 terneros extraordinarios. Mazariegos. José María Merino.

POR DEJAR labranza vendo 3 mulas jóvenes. Gabriel Andrés. Santoyo.

Maquinaria y Reparaciones

SEMBRADORAS de cereales para tractor y mulas desde 7 a 25 chorros, con ruedas metálicas o goma. Abonadoras. Gradas o arañas. Rastras. Bisurcos, trisurcos y cuatrisurcos. Arados basculantes para tractor. Almacenes maquinaria Ortega y Ortiz de Zárate.

NEUMATICOS, correas de ventilador, correas trapezoidales. Navamuel Casado del Alisal, E. Teléfono 1937.

ARADOS y cultivadores tractor, todos sistemas, rodillos, rastras, riegos aspersión para tractor, motores, guadañadoras, segadoras de acero "El Ciervo", respigadoras, piezas de recambio. Almacenes Pinacho.

OCASION, vendo cosechadora autopropulsada "Cleys" Santana, 2,50 de corte, motor Ford, toda prueba, a elegir entre dos. Félix de Castro. Osorno.

Pérdidas

VACA perdida, parecida a la raza "Casina", pelo rojo, por bajo de la panza, blanco, cuerna abierta y con cencerra. Dueño, don Anselmo García B. Barruelo. Guardo. Palencia.

PERDIDA jersey niño Naylon, color Burdeos, Sotillo. Entregad, Teniente Velasco, 8, segundo, izquierda.

Préstamos

INVERTIRIA capital negocio en marcha colaborando. Ofertas por escrito a G. C. Esta Administración.

Trabajo

DINALUX. Reparaciones radio y televisión, devanados de motores y transformadores. Garantía. San Marcos, núm. 5.

NECESITO obrero agrícola a manutención. Camino Torrecilla, detrás Fábrica de Armas. Julio González.

SE NECESITA cocinero. Razón, teléfono 3265.

TAPICERIA "Palomo" necesita aprendices y oficiales. Alonso Fernández del Pulgar, 16.

SE NECESITA sirvienta de toda confianza, preferible de 40 años en adelante, para ama de llaves, bien retribuida, informes, Casa Guadilla.

SE NECESITA asistenta para dos personas. José Antonio, 12, quinto, izquierda.

SE NECESITA asistenta joven o señora, buen sueldo. Razón, carnicería Mary. C. San Bernardo, 6. Palencia.

NECESITO mozo para almacén. Frutas Díaz. Palencia.

CARROCERIAS Aguilar, le brinda su sección de chapa con personal especializado. Avenida Santander, número 17. Teléfono 2701.

OBREROS agrícolas fijos necesita para Baquerín de Campos, Luis A. Polanco. Catedral, 20. Palencia.

NECESITO obrero para atender finca próxima capital, facilitándole vivienda. Informes, V. Calderón, 1, oficinas.

CHICA necesita matrimonio solo. Menéndez Pelayo, 13, primero.

NECESITO tractorista, poca familia. Informes, esta Administración.

¡TRANSPORTISTAS! Permanentes cargas retorno desde Barcelona, trato directo con fabricante. Ventura Calvet, telefoneando 2256895.

PARA cafetería y bar, se precisan aprendices de mostrador ambos sexos y camarero, informes con referencias. Agencia Castilla.

SE NECESITA chica servicio para Madrid. Dr. Director Fábrica Nacional. Palencia.

SIRVIENTA, necesito, de cuarenta años, para arriba, casa poco trabajo, sepa de cocina. Trompadero, 13. Marcos Villamediana. Palencia.

NECESITA ayudante, Panadería San Francisco.

Varios

COCINAS de hierro y esmaltadas, cuartos de baño, económicos y lujo, precios afinados. Pastor. Modesto Lafuente, 20. Palencia.

POR DEJAR labranza vendo par mulas media edad, toda prueba, aperos de labranza, aventadora, motor eléctrico 1 HP., segadora, carro varas y aparejada. Teófilo Villamediana. Paredes de Monte.

VENDO macho media edad, 3 dedos; dos aventadoras con motor. Pablo Izquierdo. Villasabariego de Ucieza.

SE VENDEN dos machos burreños; máquina aventadora con motor y bomba de riego. Todo en buen uso, barato. Valle de Cerrato. Samuel Calleja.

DIA 30, taxi Osorno. Madrid, Málaga, muy económico. Teléfono 59. Osorno.

REGALO perro, gratificación mensual. Diéguez. Becerro Bengoa, 12.

VENDO cerdos al destete y planta de repollo superior. Isidoro Robles. Puente de Hierro (Palencia).

DEPOSITOS uralita. Canalones, tuberías para desagües y sanitarias, cisternas para waters. Uralita, Agencia Oficial de Ventas, Avenida José Antonio, 17. Teléfono 1455. Palencia.

RAPIDAMENTE tendrá taxi a su puerta llamando a Osorno. Teléfono 59.

Ventas

ALUBIAS pintas superiorísimas. Hijos Alejandro Ortega.

NOVIOS, vuestros muebles en "El Trust del Mueble". Detrás del Gobierno Civil.

LA PAJA de trigo más aceptable de trilladora, vendo sobre era. Caminero. Villelga. Palencia.

VENDO paja trigo trilladora. Epifanio Prieto. Grijota.

TUBOS de cementos, fabricación mecánica, prensados y vibrados, calidad inmejorable. "Arroyo". Casado del Alisal, 41.

VIGUETAS «Castilla», bovedillas de cemento, ventanales, postecillos cerramiento, soportapostes y toda clase de prefabricados de hormigón. "Arroyo". Casado Alisal, 41.

PUERTAS, ventanas, precios económicos. Hernando, R. Argentina, 7.

MANTAS cama, viaje, campo y ganado, trozos para la cera, todo lana. David Rodríguez. Fábrica.

Lea todas las semanas, nuestro "SUPLEMENTO DEPORTIVO".

Carnet de sociedad

Enlace Minayo García-Pérez Arroyo

En esta iglesia parroquial de San José se ha celebrado la boda de la señorita Rosita Pérez Arroyo, con don Pedro Minayo García, agregado técnico de la Renfe.

La novia, que lucía vestido de raso natural, tocada con velo tul ilusión, entró en el templo del brazo del padrino, don Abilio Ortega. El novio, de media etiqueta, daba el brazo a la madrina, madre de la desposada, doña María Cristina Arroyo. Eran portadores de las arras los niños Mary-Emi Fernández y Ramoncín Requeijo.

Bendijo la unión el Dr. D. Eduardo Izquierdo, Canciller-Secretario del Obispado, dirigiéndoles una elocuente plática.

Testificaron el acto por parte de la novia don Francisco y don Rubén Pérez, hermanos Morrondo, don Lucinio Pérez, don Cayo Franco Ibáñez, don Arturo López Francos y don Luis Sardón.

Por parte del novio, don Carlos Minayo, don Luis Fernández, don Abilio Ortega, don Luis Varela, don César del Olmo y don Manuel Escudero.

Los invitados fueron obsequiados en el Hotel «Jorge Manrique», partiendo los novios a pasar su luna de miel a la Costa Brava.

Anuario 'Dinámico" 1963-1964

A caba de publicarse

Llegan las vísperas del comienzo de temporada futbolística y ya ha aparecido el Anuario «Dinámico 1963-64», que todos los años esperan los deportistas.

El Anuario Dinámico contiene los calendarios de Liga en sus tres Divisiones —incluído el Grupo XIII— en el que está incluído «Palencia», así como todos los resultados de Liga de la temporada pasada.

Igualmente contiene datos muy completos del desarrollo de las fases preliminar y final del VII Campeonato Mundial de Fútbol, el historial del mismo, la Copa del Generalísimo con sus eliminatorias y resultados últimos, Copa y Recopa de Europa, actuación individual de nuestros jugadores internacionales, fotografías de los jugadores que actuaron en el Campeonato Mundial y de muchos otros de los equipos españoles, y, en fin una serie de datos y cuadros que el buen deportista siempre le satisfacen porque Anuario Dinámico viene a ser como un consultor de todo buen aficionado, por lo que no debe quedarse sin él.

Sucesos Locales

HOMBRE ATROPELLADO POR EL TREN. — Cuando el vigilante de la Renfe, Antonio Blanco Antolín realizaba su habitual recorrido profesional, se apercibió a las cero horas del día 26 del actual que el cadáver de un hombre yacía sobre la vía, en el kilómetro 295'700, con dirección a Venta de Baños, y en las proximidades de la industria «Queserías Franco-Españolas».

Se dió cuenta a la autoridad correspondiente y debajo del cuerpo mutilado por un convoy, se halló una carterita y otros útiles sin valor, que correspondían a Ramiro Hermosilla Sáiz, nacido en 1911, casado y limpiabotas de profesión, que habitaba en Paseo de los Frailes, número 13, de nuestra ciudad.

Se ha dado cuenta al Juzgado de Instrucción.

ACCIDENTE DE CIRCULACION. —Angel Doncel Frechilla, de 23 años, soltero, con domicilio en calle Trafalgar, número 6, de esta ciudad, ha sido asistido en la Casa de Socorro Municipal de herida contusa en dedo índice de la mano izquierda, con fractura de la segunda falange del mismo.

Parece ser que tales heridas se las produjo en un accidente cuando su bicicleta se fue a estrellar contra la motocicleta que conducía Evencio Rebollo Burgos, en el Paseo del Otero, esquina de la calle Inés Moro.

LETRAS DE LUTO

Se cumple el primer aniversario de la muerte de doña Prudencia Manso de la Fuente, ocurrida el 26 de agosto de 1962 y de la de don Angel Cano Santos, acaecida el 14 de mayo del mismo año, cuyos recuerdos permanecen en la memoria de los que supieron de sus virtudes personales y cristianos sentimientos.

En esta triste fecha, renovamos nuestro pésame a sus afligidos hijos María de los Remedios, Miguel y Leonor Cano Manso; hijos políticos, hermana política, nietos, sobrinos y demás familia.

—Confortado con los Santos Sacramentos, ha entregado su alma a Dios en Palencia, don Francisco Arranz Martín.

El finado, prestigioso industrial que era de esta plaza, se distinguió en vida por su iniciativa personal, gran visión de los negocios y probidad en los mismos, que le valieron, tanto para extender y potencializar la firma comercial que llevaba su nombre, como para acreditarla firmemente en el mundo del comercio dentro y fuera de nuestra provincia.

De natural afable y caballeroso, el finado destacó en su trato social y en cuantas empresas tomó parte, en las que siempre sobresalió por su emprendedor carácter y trato sencillo y bondadoso, mereciendo el reconocimiento y aprecio de cuantos le conocieron y trataron y se distinguieron con su amistad.

Al conocerse la triste noticia, fue acogida por los palentinos con general sentimiento, siendo muchos los testimonios de pésame que están recibiendo los familiares del finado, por esta sensible pérdida.

A la que nos unimos sinceramente, expresando nuestra acendrada condolencia a su desconsolada esposa doña Fidela Casado Salvador; hijos Acisclo, María Consuelo, María Concepción y María del Carmen; hijos políticos, hermanos don Nemesio y doña Eladia; hermanos políticos, nietos, bisnietos, sobrinos y demás conocida familia.

CROMO-DURO

Rectificado y cromado de cigüeñales en 24 horas

RAFOLS-Estación, 13.-Valladolid

DIARIO DE AVISOS

FARMACIAS DE GUARDIA.—Durante la semana están de guardia las siguientes:

ZONA NORTE: La de don Gonzalo Massa Rodríguez (Hnos. López Francos, 3).

ZONA SUR: La de don Antonio de Fuentes Tapis (Mayor, 84).

Independiente de éstas, permanecerá de guardia permanente la farmacia de don Anastasio Arenal (Paseo del Otero, 91).

REGISTRO CIVIL

NACIMIENTOS. — María Soledad Baquero Arribas, de Julio y María Soledad; María Luisa Quintana Rodríguez, de Manuel y Angelina; María Soledad López García, de Santiago y Vicenta; María del Carmen Muñiz Fernández, de Jesús y María del Carmen; María Consuelo González Plaza, de Remigio y María Consuelo.

MATRIMONIOS. — Félix Fernández Bellota, de Frómista, con María Dolores Amo Ruesgas, de Astudillo; Luis San José Margareto, de Palencia, con Lucila Garrido Pérez, de Palencia; Antonio Ribote Rojo, de Palencia, con María Natividad García Martín, de Becerril del Carpio.

DEFUNCIONES. — María Santos Ferreras Merino, de 64 años, casada, calle de la Bondad, 9; Francisco Arranz Martínez, de 81 años, casado, Teniente Velasco, 1.

CUPON PRO CIEGOS

En el sorteo celebrado el día 24 de agosto ha resultado premiado con 250 pesetas el número 602, y con 25 pesetas todos los terminados en 02.

MUDANZAS ARRIBAS

NUEVOS AUTO - CAPITONES

Plaza Mayor, 5 - Tel. 22988

VALLADOLID

Guía MEDICA

PROF. DR. CESAR FERNANDEZ-RUIZ

CIRUGIA DE LA MUJER. — PARTOS

Profesor de Ginecología de la Facultad de Medicina

Jefe de la Maternidad — Maternólogo del Estado

CONSULTA DIARIA: de 1 a 3

Mayor Principal, 33. Teléfono, 1533

Palencia

Operaciones y urgencias: Sanatorio de la Cruz Roja

Teniente Velasco, 9 Teléfono, 2808

DOCTOR CALLEJA

MEDICINA Y CIRUGIA DE LA MUJER.—PARTOS

Ignacio Martínez de Azcoitia, 9, 2.º

Consulta de 12 a 2.—Teléfono 3400

DR. ERADIO ALONSO DEL CAMPO

APARATO DIGESTIVO — RAYOS X — MEDICINA Y CIRUGIA

Médico A. por oposición de la Escuela Médico-Quirúrgica de Patología Digestiva del Hospital de la Santa Cruz y San Pablo, de Barcelona

D. Sancho, 10 Teléfono 3790-177 Consulta de 11 a 1

D. DACIO CRESPO H. DE MEDINA

JEFE DE LOS SERVICIOS DE CIRUGIA DEL HOSPITAL PROVINCIAL

Consulta de 12 a 2 y de 4 a 6

Teniente Velasco, 1 (detrás de la iglesia de San Lázaro).—Telf., 1460

Operaciones y urgencias:

SANATORIO DE LA CRUZ ROJA. Teniente Velasco, núm. 8. Telf., 3608

CONSULTA DE RADIOLOGIA Y FISIOTERAPIA MEDICA

Dr. Santos Capilla

PROFESOR DE LA FACULTAD DE MEDICINA

Rayos X. — Tomografía. — Onda Corta. — Inductotermia. — Ultrasonda. Radiaciones Infrarrojas y Ultravioletas. — Corrientes galvánica y farádica. Electrodiagnóstico

Avda. Modesto Lafuente, número 11 De 12 a 4

J. DURANTEZ CAMINERO

MEDICO OCULISTA

Reanuda la consulta

E. ROBLES de once a una y media. Telf., 1412

José Antonio, 47, 1.º (Salón)

ENFERMEDADES DE LA PIEL

Cáncer. Tumores. Ulceras. SIFILIS VENEREAS

ENFERMEDADES DE LAS VIAS URINARIAS Y GENITALES

Electroterapia. (Diatermia, onda corta, Electrocoagulación, Rayos U. Corrientes, etc.). Nieve carbónica. Análisis.

Carlos Illera Palsán

Suspende su consulta

Melchor Andrés G. Cuena

REANUDA LA CONSULTA

RAFAEL M. ALMEIDA

Médico-Jefe del Hospital Provincial por oposición

RAYOS X

Horas de consulta: de 11 a 2

Mayor Pral., 178, 1.º, Izda. Tel. 1563

S. PAJARES GARCIA

Médico Jefe de los Servicios Provinciales de Puericultura, por oposición

Consulta de Puericultura y Enfermedades de los niños

RAYOS X

Calvo Sotelo, (Jardinillos), 3, 1.º dcha.

Horas: de 12 a 2 Teléfono, 1888

José M.ª Martín Barbán

Medicina y Cirugía del aparato digestivo

Consulta, de diez a una

Becerro de Bengoa, 24.—Telf., 3041

CARLOS RUIZ NAVARRO

ODONTOLOGO

HA REANUDADO SU CONSULTA

EXPOSICION PERMANENTE DE LIBROS Y NOVELAS, EN I. G. DIARIO-DIA

M.C.D.2022

La novela de las grandes novelistas de hoy

CAPITULO 4

Por NICOLE VILLEPIN

Mazo de la Roche, o la vida gris de una brillante escritora

◆ **Al crear la tumultuosa mansión de Jalna, la autora se inventó la familia numerosa que nunca tuvo y las pasiones que jamás conoció**

◆ **Comenzó a escribir a los 9 años, pero hasta los 42 no logró su primer gran éxito con la novela inicial de la serie "Jalna"**

Con una regularidad de reloj, los Whiteoacks continúan discutiendo sus asuntos de familia en público, haciéndonos testigos de sus pasiones y dando nacimiento a nuevas cabezas rubias con pecas rojas que crecen al mismo tiempo que los fieles lectores de Mazo de la Roche. Esto ha sucedido desde que esa encantadora dama canadiense se hizo cargo de la prolífica familia abrigada bajo el techo de Jalna.

Sus comienzos no fueron tan ruidosos como los de Françoise Sagan. Mazo de la Roche no era entonces una jovenzuela de 18 años, sino una mujer de 42 años. A la segunda «Jalna», el número de sus lectores se había decuplicado. En la actualidad todas las novelas de la serie siguen siendo «best-sellers».

Cuando escribió la primera, Mazo de la Roche no podía imaginar que explotaría el rico filón durante un cuarto de siglo. Este filón le ha jugado algunas malas pasadas, así como a sus lectores. En 1953, por ejemplo, apareció «Los hermanos Whiteoack». La acción se desarrolla en Jalna en 1923. Pero como ya habían aparecido otras ocho novelas de Mazo de la Roche que se desarrollaban en Jalna después de 1923, aquel «flash back», como se dice en lenguaje cinematográfico, era un poco desconcertante. Hubo lectores que escribieron que se divertían mucho viendo a los hermanos Whiteoacks debatiéndose con unos problemas cuyas soluciones conocían ya desde mucho tiempo antes, y encontrar en plena forma a la abuela Adelina a cuyo entierro habían asistido unas cuantas novelas antes.

LAS PANTUFLAS DEL LECTOR

Pero más que por las aventuras de los Whiteoacks, el lector se interesa por Jalna, marco inmutable y cálido de sus vidas. Como su colega inglesa Daphne du Maurier, Mazo de la Roche pareció haber comprendido hasta qué puntos los ciudadanos esperan encontrar, al menos en los libros, ese ambiente reposante de la existencia campesina y cómodo al mismo tiempo. Los bosques, los vegetales, los perros, los caballos, los viejos muebles que resisten al desgaste de siglos, ese sueño de la vida de un caballero del campo que la mayoría de los hombres no realizarán jamás. Un crítico norteamericano definió a La Roche de la siguiente manera:

«Es para sus lectores del mundo entero lo que las pantuflas para los pies cansados: confortable, cálida, suave y al margen de la crítica del arte».

Poco tiempo antes de su muerte, acaecida en julio de 1961, a los 82 años, Mazo de la Roche era una anciana que había conservado toda la vitalidad de la juventud. Menuda y de apariencia frágil pero ocultando tesoros de tenacidad, mostraba en su semblante unos ojos llenos de sonrisa. Sus cabellos blancos se peinaban como los de una joven y un mechón pícaro descendía sobre su frente. Como todos los artistas, las escritoras conservan hasta la edad más avanzada rasgos originales, desprovistos de convencionalismos, que las distinguen entre todas las mujeres de su edad.

Del mismo modo que los Whiteoacks volvían siempre a Jalna, ella volvía siempre a Toronto, la ciudad en que nació y donde murió. Allí empezó a escribir a la edad de nueve años cuando participó en un concurso de narraciones reservado a jóvenes de 16 años. Pero tuvo menos suerte que Dephne Du Maurier, que logró vivir en la propiedad que describió en «Rebeca». No vivió en Jalna, como muchos lectores se imaginaban, sino en una casa situada sobre la cumbre de Russell Hill, el barrio residencial de Toronto. No es ciertamente el campo, pero tampoco es la ciudad, con todos aquellos «bungalow»s» rodeados de césped y de jardines japoneses que hacen de Toronto una ciudad que, con su millón de habitantes, tiene mayor extensión que París.

El hogar de Mazo de la Roche era al exterior un anónimo chalet de ladrillo rojo, pero su interior era cómodo, exótico y precioso, como un sueño de Baudelaire. Cofres de piratas, lámparas venecianas, biombos y telas bordadas de China.

¿Y Jalna? Jalna no existe. La misma escritora lo confesó de la manera más natural:

—Esa finca de mis novelas es una complicada mezcla de varios lugares que he conocido. No tiene ninguna relación con mi propia familia. Sin embargo, existe junto al lago Ontario, al oeste de Toronto, una gran finca en la que un grupo de oficiales retirados, a su regreso de la India, se instalaron allí en 1880 con sus familias, en circunstancias idénticas a las de los Whiteoacks. Llamaron a una de sus casas «Benares», en recuerdo de su vieja guarnición militar en la India. Se me ocurrió hacer lo mismo: Jalna es el nombre de otro puesto militar.

En cambio, algunos de los personajes de Mazo de la Roche son verdaderos retratos de miembros de su familia. La célebre e impetuosa abuela Adelina no es otra que la tatarabuela de la escritora. Llegó desde Irlanda con sus muebles y

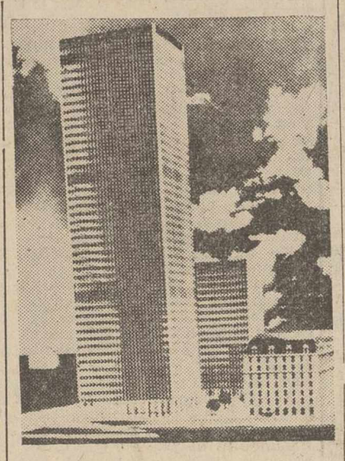

Donde se levantó la vieja mansión de Jalna, descrita por Mazo de la Roche, surgen hoy los rascacielos (FOTO FIEL)

sus retratos de familia a bordo de un buque de vela.

Del mismo modo, los tíos Nicolás y Ernest son retratos de dos tíos abuelos de la escritora, aunque han sufrido profundas transformaciones. Todos los restantes personajes están también tan compuestos como la finca de Jalna. Y es que Mazo de la Roche tiene en sus venas sangre irlandesa, inglesa y francesa. En cuanto a su extraño nombre de pila, que parece español y masculino, lo debe al recuerdo de un amigo de su padre. Los de la Roche eran nobles franceses que emigraron a Irlanda cuando la Revolución.

LA MUCHACHA SOÑADORA

Mazo de la Roche nació en 1885 en Toronto. Hija única recibió una educación privada que desarrolló su gusto por el ensueño.

—Empecé a escribir —dice— a la edad de nueve años; escribía pequeñas comedias que interpretaba en casa con mi prima. Siempre he vivido en un mundo mío. Mi mente no cesaba de imaginar cosas. Pero mi ambición era entonces la de ser pintora y vivir en París, la ciudad del Arte. A los 18 años escribó un cuento que fue publicado en una revista norteamericana.

Entonces se produjo un suceso que, como suele suceder, pareció una catástrofe, pero decidió la actividad creadora de toda una existencia. Mazo de la Roche tenía 20 años cuando una crisis nerviosa la obligó a guardar reposo total durante varios años. Se la envió a recuperar la salud a una finca, junto al lago «Ontario cerca de «Benares». De aquella larga temporada conservó siempre una adoración hacia la vida del campo, los caballos y los perros, adoración que se trasluce en todas sus novelas nobre Jalna.

—Adopté entonces la decisión de renunciar a mis trabajos en la Escuela de Bellas Artes, donde había estado dos años, y empecé a escribir novelas cortas publicadas en revistas inglesas, canadienses y norteamericanas.

Experimentaba ya una pena profunda por no haber tenido hermanos, una casa ruidosa, una familia numerosa. Era como una confesión disimulada. Mazo de la Roche se ha entregado un poco a las confesiones, sin artificios, en su obra titulada «Retrato de un perro», publicada en 1930 en memoria de su «terrier» escocés Bunty, el compañero de su infancia. En ella recuerda al «padre de anchos hombros» que murió cuando ella era adolescente. Su madre le siguió poco después a la tumba, víctima de una epidemia de gripe y Mazo de la Roche se quedó sola con su prima y el perrito. «Necesito tu pequeña presencia, el calor de tu mirada», dice a este último en el «Retrato de un perro».

Vivió varios años con su prima Carolina Clemont en la economía más estricta. Sus dos primeras novelas, «Posesión» y «Delicias», tuvieron buena acogida por parte de la crítica, pero escaso éxito entre el público. Hasta el día en que creó esta familia asombrosamente viva y real, apasionada, realista y poética a la vez de los Whiteoacks de Jalna. Aquel primer libro sobre Jalna recibió pronto su recompensa: El premio de diez mil dólares de la revista norteamericana «Arthantic Monthly». Pronto el público quiso saberlo todo acerca de los habitantes de la vieja casa de ladrillos rosas cubierta de hiedra. Bajo la presión de sus lectores Mazo de la Roche tuvo que dedicarse casi exclusivamente a su tumultuosa tribu.

Europa la descubrió con algún retraso. Cuando se publicó en París la traducción de «Jalna» la novela sólo tuvo un éxito limitado. Hasta el punto de que los editores franceses vacilaron antes de publicar la continuación. Fue la guerra la que provocó el extraño encuentro entre la angustia latente del lector y ese universo tranquilo y encantado que había seducido desde el primer momento a los anglosajones. Aunque tardío, el éxito fue fulminante: Fue como si los europeos, helados y hambrientos, se confortasen antes las vastas chimeneas de Jalna donde los Whiteoacks hicieron la guerra del 39 al 45 y volvieron cubiertos de gloria. Luego la vida se reanudó entre el olor de la tierra, del cuero y de los caballos, con unos personajes menos y muchos otros más: Jalna no morirá jamás.

La mayor parte de las obras de la serie «Jalna» han sido escritas en Inglaterra, donde la novelista se instaló con su prima en 1928, en una bella casa de campo. Las dos mujeres hubieron de evacuarla en 1940 y volvieron a Toronto, ciudad que no abandonaron, excepto para pasar algunos inviernos en Italia, hasta la muerte de Mazo.

ENTERAMENTE DEDICADA A SU OBRA

La vida sentimental, apasionada y frecuentemente sensual que llena de savia las páginas de Jalna, no ha sido nunca conocida más que en la imaginación, por Mazo de la Roche. La novelista nunca se casó, pero adoptó dos niños que son hoy día adultos.

Sin duda el público ha acogido sus obras, con tanto entusiasmo porque Mazo de la Roche se entregó enteramente a su trabajo; en su obra una raza fuerte parece desafiar el paso del tiempo.

Y muchas jóvenes de nuestro tiempo, que pueden ignorar quién es Françoise Sagan o Françoise Mauriac, saben que Finch Whiteoks era pianista y que Renny tenía los cabellos rojos.

Hijas cautivas de nuestras ciudades, ávidas de grandes espacios, contemplan con nostalgia la vida libre y cruda de Jalna.

(Es un reportaje especial para Agencia FIEL-MATEKALO. — Prohibida la reproducción).

MAÑANA: V: LA LECCION VALEROSA DE PEARL BUCK

NOTICIAS de MADRID

- **Unos 16.000 socorristas hay en España**
- **Sin peligro en el frente musical de la villa**
- **Contra ruido, denuncia al canto**

Madrid. — (Crónica de «Argos», especial para nuestro periódico).

Desde hace algo más de dos meses funciona el servicio sanitario en carretera, establecido por la Cruz Roja, para prestar auxilio a las víctimas de los accidentes de tráfico, servicio que anteriormente había sido ensayado en Barcelona y otras provincias y que quiere extenderse por todo el país. La multiplicación de estos puestos de socorro, con equipos para curas de urgencia, radioteléfono y ambulancias, en los sitios más estratégicos de las carreteras españolas, depende de los recursos que a tal objeto pueda recaudar la benéfica institución.

Para la implantación y sostenimiento de tan humanitaria prestación la Cruz Roja ha creado unos emblemas: de 15 pesetas para los asociados de número que han realizado los cursillos de socorrismo, y de 100 pesetas para los socios protectores. Tales insignias se expenden en los mismos puestos de socorro en carretera, en las estaciones de servicio y en las sociedades deportivas de Madrid.

Si bien la acción de los socorristas es tan amplia que llega a todos los lugares donde se produzcan siniestros (incendios, riadas, baños, etcétera), la carretera constituye su principal campo de operaciones, por el gran número de accidentes que a diario se producen. El diploma de socorrista se consigue mediante cursillos que organiza la Cruz Roja y en los que se enseña a practicar los primeros auxilios, como los de sacar de un coche a las víctimas, transportar a los heridos, contener una hemorragia, practicar una respiración artificial, etcétera.

Los cursillos de socorro en carretera los patrocina la Dirección General de Tráfico. Son socorristas todos los camilleros de la Cruz Roja, y la mayoría de los motoristas de tráfico y miembros de la Guardia Civil. Ya existen en España unos dieciséis mil socorristas y los cursillos seguirán intensificándose, a fin de capacitar en esta asistencia elemental al mayor número de personas.

Malos vientos corren para la música. Unas normas laborales en favor de los profesores, han determinado la desaparición de algunas bandas municipales. En Madrid, por suerte, no hay peligro en el frente musical. La magnífica agrupación de la Villa sigue dando normalmente sus conciertos en el Retiro y actuando en las principales solemnidades. Y ahora tales conciertos se escuchan, si cabe, con mayor interés y hasta con cierto egoísmo, pensando que la música directa, con los profesores a la vista, es ya casi un privilegio, un lujo, que únicamente pueden permitirse los grandes Municipios, o los que saben sacrificarse en favor de la cultura popular.

Es cierto que los Ayuntamientos pasarán grandes apuros para atender a la urbanización, alumbrado, regulación de tráfico, limpieza, abastecimientos de aguas y otros múltiples servicios; pero es triste realmente que los templetes de la música se conviertan en jaulas silenciosas, suprimiéndose ese concierto dominical que era una institución ciudadana y privando a la población del tradicional alimento espiritual vivo y fresco, que no puede compararse con el sucedáneo en conserva de la radio y discos.

Un sufrido ciudadano, uno de los casi dos millones y medio de madrileños torturados por los ruidos molestos, innecesarios y evitables, producidos por el escape libre de camiones, autobuses, motos, etcétera, ha lanzado el grito de combate al amparo del artículo 90 del Código de Circulación que sanciona con multa de 250 pesetas por la falta de adecuado silenciador y del artículo 289 que autoriza a cualquier persona mayor de edad a denunciar estas infracciones con sólo dar el número de la matrícula en la Delegación de Tráfico. Ante la pasividad municipal que publica un bando del silencio y no moviliza a los Agentes para hacerle cumplir, este ciudadano ejemplar exhorta a todos los madrileños a denunciar a los ruidosos. Pero mucho nos tememos que serán pocos o ninguno quienes ejerzan este derecho.

T.V.E.

PROGRAMAS PARA EL DIA 27

Programa de sobremesa: 2, Carta de ajuste; 2'15, Presentación; 2'17, Mundo insólito; 2'30, Panorama; 2'45, Plaza de España; 3, Telediario; 3'25, Cotizaciones de Bolsa; 3'30, Las aficiones (15 minutos dedicados a aquellos que han sabido encontrar su distracción preferida); 3'45. La aventura de la música; 4'15, Final del programa de sobremesa.

Programa de noche: 7'15, Carta de ajuste; 8, Presentación; 8'02, No se quede sin saberlo; 8'30, Sospecha («La trampa luminosa»); 9'25, El tiempo; 9'30, Telediario; 9'45, Foto TV («Arte figurativo» y «Arte abstracto»); 10'15, Aquel torero de Córdoba; 10'40, Ajedrez fatal (telefilm de largo metraje); 11'35, Telediario; 11'50, Estrellas en 625 líneas (Joaquín Soler Serrano presenta una nueva «estrella» de la canción); 12, Versos a medianoche («Te has dormido en mis brazos», Vicente García del Real); Momento musical («Canción de cuna», André Donosti); Meditación; 12'15, Cierre.

Trabajador: Si te proponen cinco compañeros de tu mismo Sindicato, puedes ser candidato al puesto de vocal social local.

Toda Inglaterra se apasiona por el "macht" entre Scotland Yard y los atracadores del correo

Por Leopold Bergue

- **Desde su creación en 1829 es una institución nacional tan sólida como el Parlamento o la Corona**
- **Los primeros detectives fueron sólo doce y tenían que atender a toda Inglaterra**
- **En seis meses detuvieron a más de 2.000 sospechosos sin que se presentase una sola queja contra ellos**

999: Scotland Yard. Las telefonistas del fondo recogen todas las llamadas y se las pasan al funcionario situado de pie, en el centro, que decide el coche de patrulla que debe intervenir.—(Foto Fiel)

El extraordinario caso del ataque y saqueo del correo Glasgow-Londres ha relegado a un segundo plano, en la situación de millones de ingleses, tanto el caso Profumo-Ward como los acuerdos de Moscú. Estos millones de ingleses han soñado todos con ser detectives, tanto por la fabulosa recompensa como por la gloria de descubrir una pista interesante, gracias a su inteligencia, a su perspicacia o al simple azar.

Sin embargo, la mayoría de la población ha confiado más bien en los profesionales de Scotland Yark, a pesar de ciertas críticas que se les han hecho a propósito del caso Ward. Todos los ojos se han vuelto hacia esta venerable institución y, deportistas natos, los ingleses se han aprestado a asistir al «match del siglo», entre el «gang» que efectuó el golpe sin precedentes y los finos sabuesos del Yard cuya reputación, aparentemente baja, vuelve a estar en alza.

Como en un torneo de caballeros, el superintendente Gerry MacArzur, comenzó por rendir homenaje al jefe de sus adversarios, al que calificó de «brillante cerebro», aunque añadiendo que, a pesar de este elogio, pensaba dar con él un día. Ya solo faltaba, antes de que sonase el gong del combate, que ese misterioso jefe, a quien la Prensa ha puesto el apodo provisional de «El Mayor», publicase, por su parte, una declaración cubriendo de elogios a los policías.

CUANDO «VIGILANTES» Y POLICIAS ERAN EL HAZMERREIR DE LA POBLACION

Este famoso Scotland Yard, al que algunos creen tan viejo como la propia Inglaterra, no tiene en realidad más que 134 años. Se creó en el mes de septiembre del año de gracia de 1829, precisamente porque la seguridad de la buena ciudad de Londres, que por entonces contaba con unas doscientas mil almas, era detestable. Cada «parroquia» tenía sus «vigilantes», y sus agentes de policía, pero como tenía que pagarlos de su bolsillo, se elegía —según un cronista contemporáneo— «a los que se contentaban con un salario irrisorio». Así, Kensington, uno de los barrios más ricos de la capital, tenía en total... ¡tres «vigilantes» y tres agentes!

Los «vigilantes» eran el hazmerreír de los londinenses. Sir Nathaniel Conante, primer magistrado de Bow Street, declaró que «un vigilante era de ordinario un anciano que pasaba la mitad de su tiempo dormitando en su garita», mientras que, según una canción popular, «tenía por lo menos sesenta años, era tuerto o ciego, deforme, sordo como una tapia, asmático y rápido como un caracol».

«CUMPLIRA CON SU DEBER CON UNA TRANQUILA DETERMINACION Y UN PERFECTO CONTROL DE SI»

Además, los policías y vigilantes de un barrio siempre se negaron a prestar ayuda a los de otro. Un ladrón, un falsario, incluso un asesino no tenía más que cambiar de calle para sentirse seguro. Las bandas hacían la ley y en algunos garitos de Westminster los policías no se atrevían a entrar más que en grupos de seis, por lo menos. Una auténtica ola criminal amenazaba a Inglaterra, cuando, en 1829, Sir Robert Peel, ministro del Interior, presentó a los Comunes un proyecto de ley «con vistas a la mejora de la policía de Londres y sus alrededores».

La ley fue votada definitivamente el 29 de junio y entró en vigor tres meses más tarde, el 29 de septiembre. Su cuartel general se instaló en Whitehall y tomó el nombre de «Servicios Policíacos Metropolitanos», título que ha conservado siempre.

Los policías reclutados recibían 19 chelines semanales, sin derechos a jubilación. Debían de tener menos de 35 años, medir como mínimo cinco pies y ocho pulgadas y sufrir un reconocimiento médico. Según la primera «recopilación de instrucciones», «un agente debía cumplir siempre con su deber con una tranquila determinación y un perfecto control de sí», instrucciones que ni en Inglaterra ni en otros países son siempre observadas, incluso en 1963.

EVITAR LOS INCONVENIENTES DEL UNIFORME

La eficacia de la nueva policía se demostró rápidamente. Antes de su creación, latrocinios y robos diversos costaban al público de uno a dos millones de libras anuales (correspondientes a diez o veinte millones de libras de hoy). Esta cifra cayó pronto a... ¡20.000 libras!

Fue en 1886-99 cuando la policía metropolitana se trasladó de Whitchall Place y de Old Scotland Yard a New Scotland Yard. Pero la época en que los ingleses, e incluso la opinión pública extranjera, comenzó a designarla sencillamente el nombre de Scotland Yard se remonta, en realidad, a 1842. Los oficiales de policía sabían desde hace mucho tiempo que el uniforme, cuyo prestigio era un socorro en muchísimas circunstancias traía consigo a menudo «sutiles investigaciones».

DOCE HOMBRES FUMAN EN PIPA EN TRES HABITACIONES DEL OLD SCOTLAND YARD

Así, en 1842, el ministro del Interior, Sir James Graham, autorizó al alto comisario de Policía, para nombrar a doce «detectives», tres inspectores y nueve sargentos. A estos primeros policías de paisano no les faltó trabajo. Se les enviaba a todas partes, las provincias incluidas, donde se les necesitaba. No obstante su número estuvo limitado, durante 27 años hasta 1869, a doce y luego quince hombres.

Estos doce primeros detectives, a quienes se imaginaba fumando su pipa mientras intentaban resolver los más difíciles enigmas policíacos, tenían sus despachos e incluso a veces dormían en tres habitaciones del Old Scotland Yard. Este nombre se convirtió así, poco a poco, en el sinónimo de un sistema de investigaciones en particular y de la Policía Metropolitana en general. Dickens, Conan Doyle, y luego tantos otros autores de novelas policíacas, ingleses o no, inmortalizarían después a estos sabuesos.

NI UNA SOLA QUEJA

No fue más que en 1869 cuando el alto comisario de entonces, Sir Edmond Henderson, nombró a 180 nuevos detectives, más 27, que vinieron a trabajar con los 15 de Scotland Yard. El éxito de la iniciativa fue relampago. ¡En seis meses estos detectives detuvieron 2.416 sospechosos de los que 1.533 (el 63'4 por 100) fueron condenados! y lo que no deja de ser elocuente, ni una sola queja se presentó contra los métodos o eventuales abusos de los detectives.

Hoy, un siglo más tarde, los métodos de investigación de Scotland Yard no siempre son tan irreprochables como, según algunos, el caso Ward acaba de suministrar una prueba deslumbradora. Los ingleses no por ello confían menos en sus detectives y están convencidos que, aunque continúan siendo bastante mal pagados, terminarán por dar con todos los audaces ladrones del correo.

Si no, Scotland Yard ya no sería Scotland Yard y una de las más sólidas instituciones de la Gran Bretaña se encontraría profundamente quebrantada en sus fundamentos.

(Es un reportaje especial para Agencia FIEL-DERI. — Prohibida su reproducción).

El guardia más amable de Madrid es de La Latina

Su título lo ha conseguido después de ocho años tras una ventanilla

Pablo Rodríguez prefiere el correctivo de palabra a imponer multas

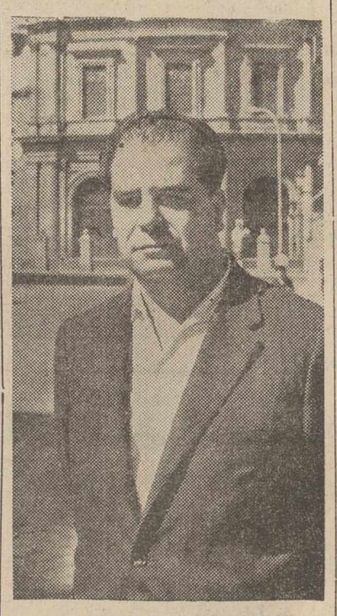

PABLO RODRIGUEZ
(Foto Europa Press)

En el barrio de La Latina de Madrid, hay un policía muy amable, tanto es así que con motivo de la festividad de la Virgen de la Paloma, le fue concedido el Diploma de la Amabilidad. Es don Pablo Rodríguez; tiene 33 años, de los cuales once han estado dedicados al servicio del Cuerpo de Policía Municipal. Y su amabilidad queda demostrada día a día, tras una ventanilla, desde la que atiende al público. ¡Para que luego se diga!...

CORREGIR SIN MULTAR

—Primeramente presté mis servicios en la calle, durante tres años. Más tarde recibí la orden de pasar a ocupar un puesto de mesa para atender al público. Aquí llevo ya ocho años.

—¿Cuando estaba en la calle era un agente inflexible o por el contrario, un poco transigente?

—Mi lema ha sido siempre que más vale corregir que sancionar. Multas, era necesario ponerlas en muchos casos, pero siempre es mejor llamar la atención para hacer ver la falta cometida. Y que no volviese a repetir en el futuro.

—¿Se alegró cuando le trasladaron?

—Sí y no. Mi deber es estar siempre a las órdenes de mis superiores, y desempeñar el cargo en el lugar a que me destinen.

—¿Cómo se le ocurrió entrar en el Cuerpo?

—Yo siempre he sido un buen ciudadano, o al menos intento serlo. Quería colaborar por el bien de la ciudad y no dudé en entrar en la Policía, ya que ésta es la más fiel representación del Ayuntamiento en la calle.

UN GUARDIA AMABLE

Tras una ventanilla de la Tenencia de Alcaldía de La Latina, don Pablo Rodríguez atiende ininterrumpidamente a todo ciudadano que requiere sus servicios. Siempre con amabilidad y sin ningún gesto airado. Muchos ya le conocen, y se interesan sinceramente por sus hijos, de los que como todo padre se muestra orgulloso.

—¿Sabía que este año le iban a dar el Diploma de la Amabilidad?

—Hasta hace unos días, no. Unicamente sabía que mi nombre había sido propuesto al teniente de alcalde, don Joaquín Campos Pareja, para que me otorgasen este título.

—¿Se alegró cuando le dieron la respuesta afirmativa

—Naturalmente. Siempre agrada que se nos recuerde.

—¿Le habían concedido antes algún otro premio?

—No. Mi servicio siempre ha sido normal, sin nada digno de interés que destacar.

—Sus hijos estarán contentos, ¿no?

—Todavía son pequeños para darse cuenta de estas cosas. Tienen ocho y cuatro años; pero entre los niños siempre les gusta hablar de su padre.

—Y aparte de la satisfacción del momento, ¿supone este premio algo más dentro de su profesión?

—Pues, prácticamente, no. Es un título honorífico sin más consecuencias.

NO DESEA CAMBIAR DE PROFESION

—¿Y nunca ha deseado elegir otra profesión?

—Nunca se me ha ocurrido. Estoy bien aquí y no tengo porque cambiar.

—Si tuviera un hijo, ¿desearía que ingresase en el Cuerpo de su padre?

—Me gustaría, ¿por qué, no?

—Y también que fuese tan amable como usted.

—Eso, lo primero de todo.

JESUS G. PINA

«Europa Press».

M.C.D.2022